



LOTUS GAYRİMENKUL DEĞERLEME
VE DANIŞMANLIK A.Ş.

Gömeç Sok. No:37
Akgün İş Merkezi Kat 3/8
34718 Acıbadem / Kadıköy / İST

Telefon + 90 216 545 48 66 • 67
+ 90 216 545 95 29
+ 90 216 545 88 91
Faks + 90 216 339 02 81

ePosta bilgi@lotusgd.com

www.lotusgd.com

AKIN TEKSTİL A.Ş.

Fatih / İSTANBUL

(Dükkan)

GAYRİMENKUL DEĞERLEME RAPORU



**AKIN
TEKSTİL**

Rapor No: 2022 / 1437

İÇİNDEKİLER

1. RAPOR ÖZETİ	4 -
2. RAPOR BİLGİLERİ.....	5 -
3. ŞİRKET BİLGİLERİ.....	6 -
4. MÜŞTERİ BİLGİLERİ	6 -
5. DEĞERLEME RAPORUNUN TEBLİĞİN 1. MADDESİNİN 2. FIKRASI KAPSAMINDA HAZIRLANIP HAZIRLANMADIĞI HAKKINDA AÇIKLAMA	7 -
6. MÜŞTERİ TALEPLERİNİN KAPSAMI VE VARSA GETİRİLEN SINIRLAMALAR.....	7 -
7. DEĞERLEME İŞLEMİNİ SINIRLAYAN VE OLUMSUZ YÖNDE ETKİLEYEN FAKTÖRLER-	7 -
8. DEĞER TANIMI VE GEÇERLİLİK KOŞULLARI	8 -
9. UYGUNLUK BEYANI VE KISITLAYICI KOŞULLAR.....	9 -
10. TAŞINMAZIN TAPU KAYITLARI	10
10.1. TAPU KAYITLARI.....	10
10.2. TAPU TAKYİDATI	10
10.3. TAKYİDAT AÇIKLAMALARI	10
11. BELEDİYE İNCELEMELERİ.....	11
11.1. İMAR DURUMU.....	11
11.2. İMAR DOSYASI İNCELEMESİ	11
11.3. ENCÜMEN KARARLARI, MAHKEME KARARLARI, PLAN İPTALLERİ V.B. KONULAR	12
11.4. YAPI DENETİM FİRMASI.....	12
11.5. SON ÜÇ YIL İÇERİSİNDEKİ HUKUKİ DURUMDAN KAYNAKLANAN DEĞİŞİM	12
12. TAŞINMAZIN ÇEVRE VE KONUMU.....	13
12.1. KONUM VE ÇEVRE BİLGİLERİ	13
12.2. BÖLGE ANALİZİ.....	15
12.3. DÜNYA EKONOMİSİNE GENEL BAKIŞ.....	19
12.4. MEVCUT EKONOMİK KOŞULLARIN, GAYRİMENKUL PİYASASININ ANALİZİ, MEVCUT TRENDLER VE DAYANAK VERİLER	24
12.4.1. TÜRKİYE GAYRİMENKUL PİYASASINI BEKLEYEN FIRSAT VE TEHDİTLER	28
13. YAPININ İNŞAAT ÖZELLİKLERİ	29

14. AÇIKLAMALAR.....	30
15. EN VERİMLİ KULLANIM ANALİZİ.....	31
16. DEĞERLENDİRME.....	31
17. DEĞERLEME YAKLAŞIMLARI.....	32
17.1. PAZAR YAKLAŞIMI.....	32
17.2. MALİYET YAKLAŞIMI.....	33
17.3. GELİR YAKLAŞIMI.....	35
18. FİYATLANDIRMA.....	36
18.1. EMSAL KARŞILAŞTIRMA YAKLAŞIMI:.....	36
18.2. GELİR İNDİRGEME YAKLAŞIMI:.....	39
19. ANALİZ SONUÇLARININ DEĞERLENDİRMESİ.....	40
19.1. FARKLI DEĞERLEME METOTLARININ VE ANALİZ SONUÇLARININ UYUMLAŞTIRILMASI VE BU AMAÇLA İZLENEN YÖNTEMİN VE NEDENLERİNİN AÇIKLAMASI.....	40
19.2. KİRA DEĞERİ ANALİZİ VE KULLANILAN VERİLER.....	40
19.3. GAYRİMENKUL VE BUNA BAĞLI HAKLARIN HUKUKİ DURUMUNUN ANALİZİ.....	40
19.4. BOŞ ARAZİ VE GELİŞTİRİLMİŞ PROJE DEĞERİ ANALİZİ VE KULLANILAN VERİ VE VARSAYIMLAR İLE ULAŞILAN SONUÇLAR.....	40
19.5. MÜŞTEREK VEYA BÖLÜNMÜŞ KISIMLARIN DEĞERLEME ANALİZİ.....	40
19.6. HASILAT PAYLAŞIMI VEYA KAT KARŞILIĞI YÖNTEMİ İLE YAPILACAK PROJELERDE, EMSAL PAY ORANLARI.....	40
19.7. ASGARİ BİLGİLERDEN RAPORDA VERİLMİYENLERİN NİÇİN YER ALMADIKLARININ GEREKÇELERİ.....	40
19.8. YASAL GEREKLERİN YERİNE GETİRİLİP GETİRİLMEDİĞİ VE MEVZUAT UYARINCA ALINMASI GEREKEN İZİN VE BELGELERİN TAM VE EKSİKSİZ OLARAK MEVCUT OLUP OLMADIĞI HAKKINDA GÖRÜŞ.....	40
19.9. DEĞERLEMESİ YAPILAN GAYRİMENKULÜN SERMAYE PİYASASI KURULU HÜKÜMLERİNE AYKIRI BİR DURUMU OLUP OLMADIĞI HAKKINDA GÖRÜŞ.....	40
20. SONUÇ.....	41

1. RAPOR ÖZETİ

DEĞERLEMİYİ TALEP EDEN	AKIN TEKSTİL A.Ş.
DEĞERLEMESİ YAPILAN GAYRİMENKULÜN ADRESİ	Sururi Mahallesi, Hacı Küçük Sokak, No: 15 (337 Ada, 39 nolu parsel) Fatih / İSTANBUL
DAYANAK SÖZLEŞME	07 Aralık 2022 tarih ve 833 - 2022/072 no ile
DEĞERLEME TARİHİ	26 Aralık 2022
RAPOR TARİHİ	31 Aralık 2022
DEĞERLENEN TAŞINMAZIN TÜRÜ	Üstünde odası olan mağaza
DEĞERLENEN MÜLKİYET HAKLARI	Hisseli mülkiyet
TAPU BİLGİLERİ ÖZETİ	İstanbul ili, Fatih ilçesi, Sururi mahallesi, 337 ada, 39 nolu parsel
İMAR DURUMU ÖZETİ	"Ticaret Alanı / Eski Eser" (Bkz. İmar Durumu)
RAPORUN KONUSU	Bu rapor, yukarıda adresi belirtilen dükkanın 10/100 hissesinin pazar değerinin tespitine yönelik olarak hazırlanmıştır.
RAPORUN TÜRÜ	Konu değerlendirme raporu, Sermaye Piyasası Kurulu düzenlemeleri kapsamında ve "Değerleme Raporlarında Bulunması Gereken Asgari Hususları" içerecek şekilde hazırlanmıştır.

GAYRİMENKULLER İÇİN TAKDİR OLUNAN DEĞER (KDV HARİÇ)	
FATİH İLÇESİ, SURURİ MAHALLESİ, 337 ADA 39 PARSEL NOLU PARSEL ÜZERİNDE YER ALAN DÜKKÂNIN 10/100 HİSSESİNİN DEĞERİ	1.320.000,-TL
RAPORU HAZIRLAYANLAR	
Sorumlu Değerleme Uzmanı	Sorumlu Değerleme Uzmanı
M. KIVANÇ KILVAN (SPK Lisans Belge No: 400114)	Ercan MEŞE (SPK Lisans Belge No: 406154)

2. RAPOR BİLGİLERİ

DEĞERLEMİYİ TALEP EDEN	AKIN TEKSTİL A.Ş.								
DEĞERLEMESİ YAPILAN	Sururi Mahallesi, Hacı Küçük Sokak, No: 15 (337 Ada, 39 nolu parsel) Fatih / İSTANBUL								
DAYANAK SÖZLEŞME	07 Aralık 2022 tarih ve 833 - 2022/072 no ile								
MÜŞTERİ NO	833								
RAPOR NO	2022/1437								
DEĞERLEME TARİHİ	26 Aralık 2022								
RAPOR TARİHİ	31 Aralık 2022								
RAPORUN KONUSU	Bu rapor, yukarıda adresi belirtilen dükkânın 10/100 hissesinin pazar değerinin tespitine yönelik olarak hazırlanmıştır.								
RAPORUN TÜRÜ	Konu değerlendirme raporu, Sermaye Piyasası Kurulu düzenlemeleri kapsamında ve "Değerleme Raporlarında Bulunması Gereken Asgari Hususları" içerecek şekilde hazırlanmıştır.								
RAPORU HAZIRLAYANLAR	M. Kıvanç KILVAN - Sorumlu Değerleme Uzmanı Lisans No: 400114 Ercan MEŞE - Sorumlu Değerleme Uzmanı Lisans No: 406154								
RAPORA KONU GAYRİMENKUL İÇİN ŞİRKETİMİZ TARAFINDAN YAPILAN SON ÜÇ DEĞERLEMESİ İLİŞKİN BİLGİLER	<table border="1"><tr><td>RAPOR TARİHİ</td><td>18.02.2022</td></tr><tr><td>RAPOR NUMARASI</td><td>2022/189</td></tr><tr><td>RAPORU HAZIRLAYANLAR</td><td>Kıvanç KILVAN (400114) Ercan MEŞE (406154)</td></tr><tr><td>TAKDİR OLUNAN DEĞER (TL) (KDV HARİÇ)</td><td>540.000,-TL</td></tr></table>	RAPOR TARİHİ	18.02.2022	RAPOR NUMARASI	2022/189	RAPORU HAZIRLAYANLAR	Kıvanç KILVAN (400114) Ercan MEŞE (406154)	TAKDİR OLUNAN DEĞER (TL) (KDV HARİÇ)	540.000,-TL
RAPOR TARİHİ	18.02.2022								
RAPOR NUMARASI	2022/189								
RAPORU HAZIRLAYANLAR	Kıvanç KILVAN (400114) Ercan MEŞE (406154)								
TAKDİR OLUNAN DEĞER (TL) (KDV HARİÇ)	540.000,-TL								

3. ŞİRKET BİLGİLERİ

ŞİRKET ADI	Lotus Gayrimenkul Değerleme ve Danışmanlık A.Ş.
ŞİRKET MERKEZİ	İstanbul
ŞİRKET ADRESİ	Gömeç Sokak, No: 37 Akgün İş Merkezi Kat 3/8-34718 Acıbadem – Kadıköy / İSTANBUL
TELEFON	(0216) 545 48 66 - (0216) 545 48 67 - (0216) 545 28 37 (0216) 545 95 29 (0216) 545 88 91
FAKS	(0216) 339 02 81
EPOSTA	bilgi@lotusgd.com
WEB	www.lotusgd.com
KURULUŞ (TESCİL) TARİHİ	10 Ocak 2005
SERMAYE PİYASASI KURUL KAYDINA ALINIŞ TARİH VE KARAR NO	07 Nisan 2005 – 14/462
BANKACILIK DÜZENLEME VE DENETLEME KURUL KAYDINA ALINIŞ TARİH VE KARAR NO	12 Mart 2009 - 3073
TİCARET SİCİL NO	542757/490339
KURULUŞ SERMAYESİ	75.000,-YTL
ŞİMDİKİ SERMAYESİ	1.000.000,-TL

4. MÜŞTERİ BİLGİLERİ

ŞİRKET ÜNVANI	Akın Tekstil A.Ş.
ŞİRKETİN ADRESİ	Osmaniye Mah., Çırpıcı Koşuyolu Sk. No:5/1-2-3-4 Bakırköy / İSTANBUL
TELEFON NO	0 212 543 64 40
FAKS NO	0 212 583 50 69
KURULUŞ (TESCİL) TARİHİ	01.09.1966
TİCARET SİCİL NO	62255
KAYITLI SERMAYE TAVANI	80.000.000,-TL
ÖDENMİŞ SERMAYESİ	25.200.000,-TL
HALKA AÇIKLIK ORANI	% 20,55
FAALİYET KONUSU	Her türlü mensucat ve imalat sanayi işlerini yapmak üzere fabrika, atölyeler kurmak, kurulmuş olanlara iştirak etmek bunları satın almak, satmak kiralamak vb.

5. DEĞERLEME RAPORUNUN TEBLİĞİN 1. MADDESİNİN 2. FIKRASI KAPSAMINDA HAZIRLANIP HAZIRLANMADIĞI HAKKINDA AÇIKLAMA

Bu rapor, aşağıda belirtilen tebliğ ve düzenlemelere göre hazırlanmış olup, Sermaye Piyasalarında Faaliyette bulunacak Gayrimenkul Değerleme Kuruluşları Hakkında Tebliğin (III-62.3) 1. Maddesinin 2. Fıkrası kapsamındadır.

- Sermaye Piyasası Kurulu'nun III-62.3 sayılı "Sermaye Piyasalarında Faaliyette bulunacak Gayrimenkul Değerleme Kuruluşları Hakkında Tebliğ" ekinde yer alan "Değerleme Raporlarında Bulunması Gereken Asgari Hususular"
- Sermaye Piyasası Kurulu'nun III-62.1 sayılı "Sermaye Piyasasında Değerleme Standartları Hakkında Tebliğ"
- Sermaye Piyasası Kurul Karar Organı'nın 22.06.2017 tarih ve 25/856 sayılı kararı ile uygun görülen Uluslar Arası Değerleme Standartları (2017)

6. MÜŞTERİ TALEPLERİNİN KAPSAMI VE VARSA GETİRİLEN SINIRLAMALAR

Bu rapor AKIN TEKSTİL A.Ş.'nin talebiyle yukarıda adresi belirtilen gayrimenkulün Türk Lirası cinsinden pazar değerinin tespitine yönelik olarak hazırlanmıştır. Müşteri tarafından getirilmiş herhangi bir sınırlama bulunmamaktadır.

7. DEĞERLEME İŞLEMİNİ SINIRLAYAN VE OLUMSUZ YÖNDE ETKİLEYEN FAKTÖRLER

Herhangi bir sınırlayıcı ve olumsuz faktör bulunmamaktadır.

8. DEĞER TANIMI VE GEÇERLİLİK KOŞULLARI

Bu rapor, müşterinin talebi üzerine adresi belirtilen gayrimenkullerin pazar değerinin tespitine yönelik olarak hazırlanmıştır.

Pazar değeri:

Bir mülkün, istekli alıcı ve istekli satıcı arasında, tarafların herhangi bir ilişkiden etkilenmeyeceği şartlar altında, hiçbir zorlama olmadan, basiretli ve konu hakkında yeterli bilgi sahibi kişiler olarak, uygun bir pazarlama sonrasında değerlendirme tarihinde gerçekleştirecekleri alım satım işleminde el değiştirmesi gerektiği takdir edilen tahmini tutardır.

Bu değerlendirme çalışmasında aşağıdaki hususların geçerliliği varsayılmaktadır.

- Analiz edilen gayrimenkullerin türü ile ilgili olarak mevcut bir pazarın varlığı peşinen kabul edilmiştir.
- Alıcı ve satıcı makul ve mantıklı hareket etmektedirler.
- Taraflar gayrimenkuller ile ilgili her konuda tam bilgi sahibidirler ve kendilerine azami faydayı sağlayacak şekilde hareket etmektedirler.
- Gayrimenkullerin satışı için makul bir süre tanınmıştır.
- Ödeme nakit veya benzeri araçlarla peşin olarak yapılmaktadır.
- Gayrimenkullerin alım - satım işlemi sırasında gerekebilecek finansman, piyasa faiz oranları üzerinden gerçekleştirilmektedir.

9. UYGUNLUK BEYANI VE KISITLAYICI KOŞULLAR

Bilgi ve inançlarımız doğrultusunda aşağıdaki hususları teyit ederiz.

- a. Raporda yer alan görüş ve sonuçlar, sadece belirtilen varsayımlar ve koşullarla sınırlıdır. Tümü kişisel, tarafsız ve önyargısız olarak yapılmış çalışmaların sonucudur.
- b. Şirketimizin değerlendirme konusunu oluşturan tesis ve mülklere ilişkin güncel veya geleceğe dönük hiçbir ilgisi yoktur. Bu işin içindeki taraflara karşı herhangi bir çıkarı ya da önyargısı bulunmamaktadır.
- c. Verdiğimiz hizmet, herhangi bir tarafın amacı lehine sonuçlanacak bir yöne veya önceden saptanmış olan bir değere; özel koşul olarak belirlenen bir sonuca ulaşmaya ya da sonraki bir olayın oluşmasına bağlı değildir.
- d. Şirketimiz değerlemeyi ahlâki kural ve performans standartlarına göre gerçekleştirmiştir.
- e. Şirketimiz, ekspertiz raporu tarihinden sonra gayrimenkulde meydana gelebilecek fiziksel değişikliklerin ve ekonomide yaşanabilecek olumlu ya da olumsuz gelişmelerin raporda belirtilen fikir ve sonuçları etkilemesinden ötürü sorumluluk taşımaz.
- f. Mülkün takdir edilen değerinde değişikliğe yol açabilecek zemin altı (radyoaktivite, kirlilik, depremsellik vb.) veya yapısal sorunları içermediği varsayılmıştır. Bu hususlar, zeminde ve binada yapılacak aletsel gözlemler ve statik hesaplamaların yanı sıra uygulama projelerindeki incelemeler sonucu açıklık kazanabilecek olup uzmanlığımız dışındadır. Bu tür mühendislik ve etüt gerektiren koşullar veya bunların tespiti için hiçbir sorumluluk alınmaz.

10. TAŞINMAZIN TAPU KAYITLARI

10.1. Tapu kayıtları

SAHİBİ	Akın Tekstil A.Ş.(10/100)
İLİ - İLÇESİ	İstanbul-Fatih
MAHALLESİ	Sururi
MEVKİ	Camii Şerif
PAFTA NO	29
ADA NO	337
PARSEL NO	39
NİTELİĞİ	Üstünde Odası Olan Mağaza (*)
ARSA ALANI	40,50 m ²
ARSA PAYI	10/100
HİSSESİNE DÜŞEN ARSA MİKTARI (m²)	4,05 m ²
YEVMIYE NO	6124
CİLT NO	3
SAHİFE NO	458
TAPU TARİHİ	31.12.1992

(*) Cins tashihi yapılmıştır.

10.2. Tapu Takyidatı

Tapu ve Kadastro Genel Müdürlüğü TAKBİS sisteminden 08.12.2022 tarihi itibarıyla temin edilen tapu kayıt belgesine göre rapora konu taşınmaz/hisse üzerinde aşağıdaki notların olduğu görülmüştür.

Beyanlar Bölümü:

- 1. ve 2. derecede korunması gerekli taşınmaz kültür varlığıdır.(Şablon: Kültür ve Tabiat Varlıklarının Belirtilmesi (1. ve 2. Grup - Harçtan Muaf)) (04.09.2009/10399)
- Bu parselin lehine olmak üzere 45 parselin merdivenlerinden geçmek ve helasından istifade etmek ve 54 parsel nolu gayrimenkulden geçmek hakkı (Tarih ve yevmiye belirtilmemiştir.)

10.3. Takyidat Açıklamaları

Taşınmaz/hisse üzerinde bulunan beyanlar alım-satımına ve devredilmesine engel teşkil etmemektedir.

11. BELEDİYE İNCELEMELERİ

11.1. İmar Durumu

Fatih Belediyesi İmar Müdürlüğü'nde yapılan incelemelerde taşınmazın 04.10.2012 tarihli 1/1000 Ölçekli Fatih İlçesi (Tarihi Yarımada) Kentsel, Tarihi, Kentsel Arkeolojik, I. Derece Arkeolojik Sit Alanı Koruma Amaçlı Uygulama İmar Planı'nda "**Ticaret Alanı**" olarak belirtilen sahada yer aldığı ve "Eski eser" tescilli olduğu tespit edilmiştir.

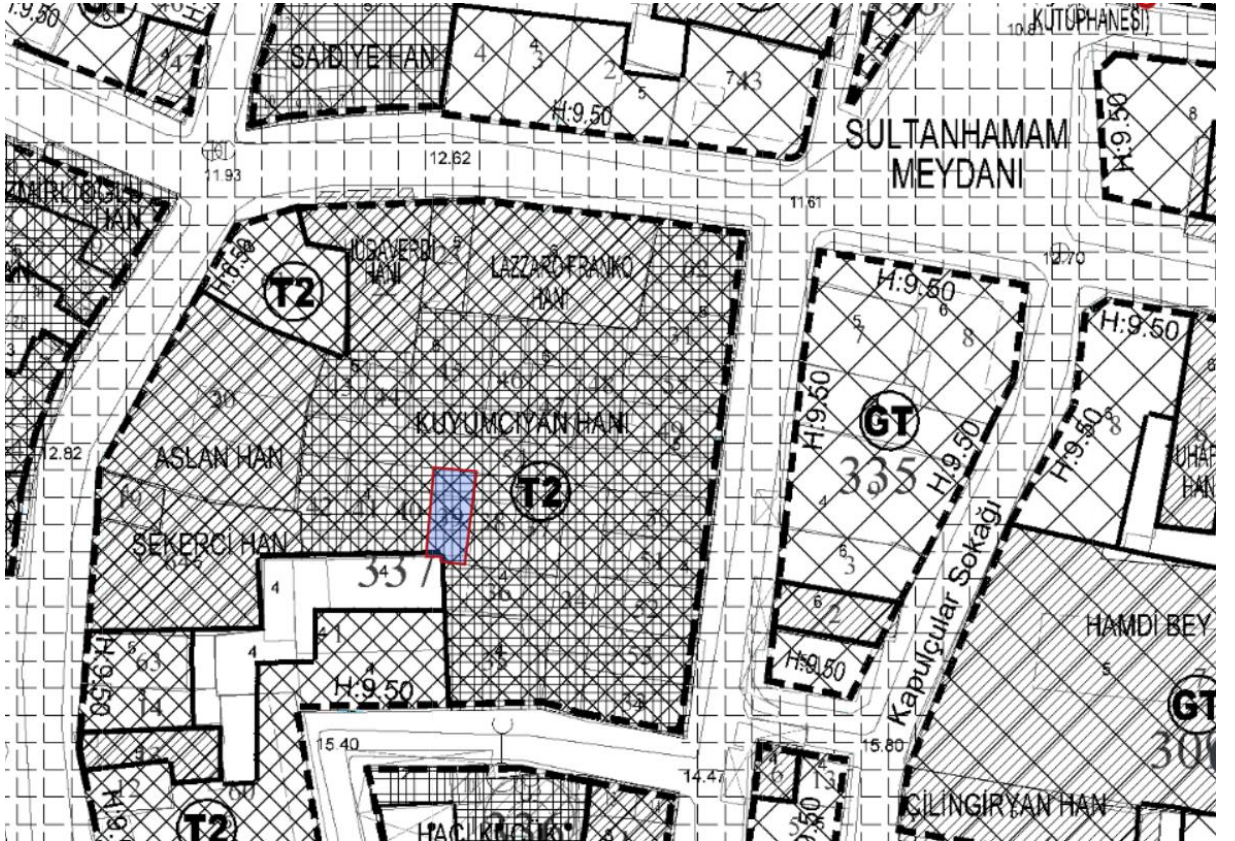

11.2. İmar dosyası incelemesi

Taşınmazın yerinin doğruluğu Fatih Kadastro Müdürlüğü paftasından ve Fatih Belediyesi İmar Müdürlüğü Durum Bürosundaki dijital pafta üzerinden tespit edilmiştir. (Bkz./Ekler)

Fatih Belediyesi İmar Müdürlüğü arşivinde ve İstanbul 4 Numaralı Kültür Varlıklarını Koruma Bölge Kurulu Müdürlüğü arşivinde yapılan araştırmalarda taşınmaza ait herhangi bir dosyanın olmadığı bilgisi edinilmiştir. Taşınmazın eski eser tescilli olmasından dolayı mevcut durumu yasal olarak kabul edilmiştir.

11.3. Encümen Kararları, Mahkeme Kararları, Plan İptalleri v.b. konular

Herhangi bir arşiv dosyanın olmaması sebebiyle Encümen Kararları, Mahkeme Kararları olup olmadığının tespiti yapılamamıştır.

11.4. Yapı Denetim Firması

(Yapı denetim kuruluşu ve denetimleri değerlemesi yapılan projeler ile ilgili olarak, 29/6/2001 tarih ve 4708 sayılı yapı denetimi hakkında kanun uyarınca denetim yapan yapı denetim kuruluşu (ticaret ünvanı, adresi vb.) ve değerlemesi yapılan gayrimenkul ile ilgili olarak gerçekleştirdiği denetimler hakkında bilgi)

Bina 29/6/2001 tarih ve 4708 sayılı yapı denetimi hakkında kanundan önce inşa edilmiş olup bu kanun kapsamında değildir. Taşınmaz Eski Eser tescillidir.

11.5. Son Üç Yıl içerisinde Hukuki Durumdan Kaynaklanan Değişim

11.5.1. Tapu Müdürlüğü Bilgileri

11.5.1.1. Son Üç Yıl İçinde gerçekleşen alım satım bilgileri

Taşınmaz Akın Tekstil A.Ş. (10/100) ve Fuat ŞENGÜL (90/100) mülkiyetinde olup son üç yıl içerisinde herhangi bir değişiklik olmamıştır.

11.5.2. Belediye Bilgileri

11.5.2.1. İmar Planında Meydana Gelen Değişiklikler, Kamulaştırma İşlemleri v.b. Bilgiler

Parselin imar durumunda son üç yılda herhangi bir değişiklik olmamıştır. Taşınmaz üzerinde herhangi bir kamulaştırma işlemi bulunmamaktadır.

12. TAŞINMAZIN ÇEVRE VE KONUMU

12.1. Konum ve Çevre Bilgileri

Değerlemeye konu taşınmaz, İstanbul İli, Fatih İlçesi, Sururi Mahallesi, Küçük Cami Sokak üzerinde yer alan 15 kapı nolu Hacopulo Han'da içerisinde 337 Ada, 39 nolu parseldeki **dükkan**dır. Akın Tekstil A.Ş.'nin 10/100 hissesinin, 2. Normal kattaki ofis bölümüne karşılık geldiği beyan edilmiş olup değerlendirme bu kısım dikkate alınarak yapılmıştır.

Yakın çevresinde bitişik nizamda inşa edilmiş bir kısmı tarihi eser tescilli olan ticari nitelikli (iş hanı, banka şubesi vb.) yapılar bulunmaktadır. Bölgede genellikle otel, elektronik eşya, giyim, gıda, baharat gibi sektörlerde mağaza ve dükkanlar faaliyet göstermektedir.

İstanbul'un en önemli ticaret merkezlerinden birinde konumlu olan taşınmaz, ayrıcalıklı lokasyonu, ulaşım rahatlığı, reklam kabiliyeti ve çevrede satılık gayrimenkulün zor bulunabilir olması şeklinde özetlenebilecek üstün özelliklere sahiptir. Otopark alanının yetersizliği ise bölgenin en önemli sorunudur.

Küçük Camii'nin bitişiğinde yer alan taşınmaz; Mısır Çarşısı'na 100 m., Üsküdar-Kadıköy Motor İskelesi'ne 250 m., Galata Köprüsü ve Yeni Camii'ne ise yaklaşık 200 m. mesafede konumlanmaktadır.

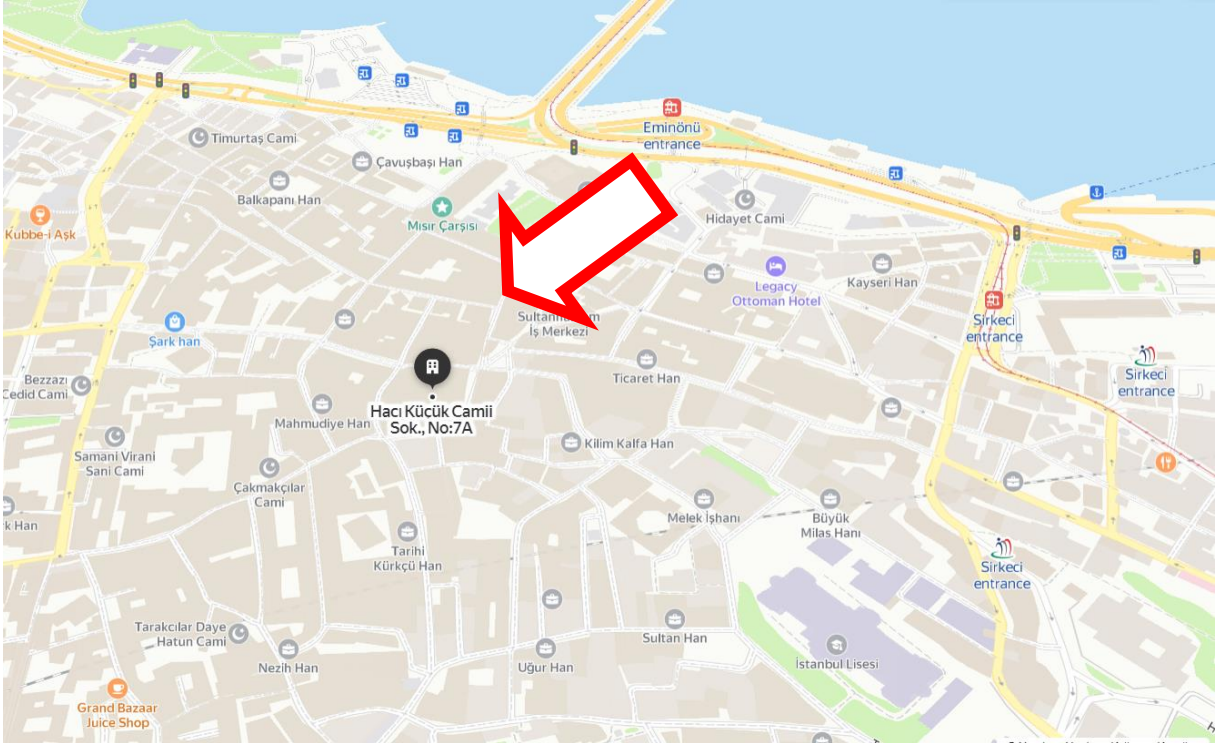

Konum Krokisi

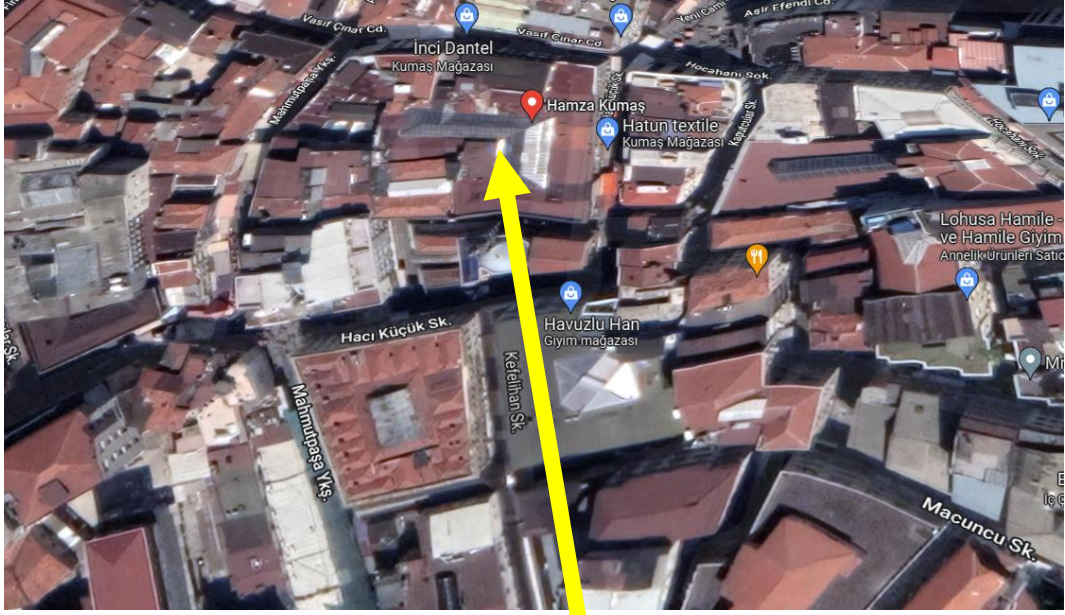

Uydu Görünümü

12.2. Bölge Analizi

12.2.1 İstanbul İli

İstanbul, Türkiye'de yer alan şehir ve ülkenin 81 ilinden biridir. Ülkenin en kalabalık, ekonomik ve sosyo-kültürel açıdan en önemli şehridir. Şehir, iktisadi büyüklük açısından dünyada 34., nüfus açısından belediye sınırları göz önüne alınarak yapılan sıralamaya göre Avrupa'da birinci, dünyada ise Lagos'tan sonra altıncı sırada yer almaktadır.

2021 yılı itibariyle nüfusu 15.840.900 kişidir.

İstanbul 41° K, 29° D koordinatlarında yer alır. Batıda Çatalca Yarımadası,



doğuda Kocaeli Yarımadası'ndan oluşur. Kuzeyde Karadeniz, güneyde Marmara Denizi ve ortada İstanbul Boğazı'ndan oluşan kent, kuzeybatıda Tekirdağ'a bağlı Saray, batıda Tekirdağ'a bağlı Çerkezköy, Çorlu, güneybatıda Tekirdağ'a bağlı Marmara Ereğlisi, kuzeydoğuda Kocaeli'ne bağlı Kandıra, doğuda Kocaeli'ne bağlı Körfez, güneydoğuda Kocaeli'ne

bağlı Gebze ilçeleri ile komşudur. İstanbul'u oluşturan yarımadalardan Çatalca Avrupa, Kocaeli ise Asya anakaralarındadır. Kentin ortasındaki İstanbul Boğazı ise bu iki kıtayı birleştirir. Boğazdaki Yavuz Sultan Selim, Fatih Sultan Mehmet ve 15 Temmuz Şehitler Köprüleri kentin iki yakasını birbirine bağlar. İstanbul Boğazı boyunca ve Haliç'i çevreleyecek şekilde Türkiye'nin kuzeybatısında kurulmuştur.

Karadeniz ile Marmara Denizi'ni bağlayan ve Asya ile Avrupa'yı ayıran İstanbul Boğazı'na ev sahipliği yapması nedeniyle, İstanbul'un jeopolitik önemi oldukça yüksektir.

İstanbul'un yüksek nüfusu ve ileri sanayi sektörü çevresel konularda pek çok sıkıntıyı da beraberinde getirmektedir. Hava, su ve toprak kirliliği gibi ana sorunların yanı sıra, çarpık kentleşme ve denetimsizlikten kaynaklanan görüntü ve gürültü kirliliği gibi ikincil sorunlar da göze çarpmaktadır.

İstanbul'un toplam 39 ilçesi vardır. Bu ilçelerin 25'i Avrupa Yakası'nda, 14'ü ise Anadolu Yakası'ndadır. Bunlar; Adalar, Arnavutköy, Ataşehir, Avcılar, Bağcılar, Bahçelievler, Bakırköy, Başakşehir, Bayrampaşa, Beşiktaş, Beykoz, Beylikdüzü, Beyoğlu, Büyükçekmece, Çatalca, Çekmeköy, Esenler, Esenyurt, Eyüp, Fatih, Gaziosmanpaşa, Güngören, Kadıköy, Kağıthane, Kartal, Küçükçekmece, Maltepe, Pendik, Sancaktepe, Sarıyer, Silivri, Sultanbeyli, Sultangazi, Şile, Şişli, Tuzla, Ümraniye, Üsküdar ve Zeytinburnu ilçeleridir.

İstanbul'un tarihi semtlerinden batıya ve kuzeye gidildikçe büyük bir farklılaşma görülür. En yüksek gökdelenler ve ofis binaları Avrupa Yakası'nda özellikle Levent, Mecidiyeköy ve Maslak'ta toplanırken, Anadolu Yakası'nda ise Kadıköy ilçesindeki Kozyatağı mahallesi dikkat çeker.

Son yıllarda inşa edilen çok yüksek yapılar, nüfusun hızlı büyümesi göz önüne alınarak yapılmışlardır. Şehrin hızla genişlemesinden dolayı konutlaşma, genellikle şehir dışına doğru ilerlemektedir. Şehrin sahip olduğu en yüksek çok katlı ofis ve konutlar, Avrupa Yakası'nda bulunan Levent, Mecidiyeköy ve Maslak semtlerinde toplanmıştır. Levent ve Etiler'de çok sayıda alışveriş merkezi toplanmıştır. Türkiye'nin en büyük şirket ve bankalarının önemli bir kısmı bu bölgede bulunmaktadır. Yakın dönemde finans kuruluşlarının operasyon merkezleri Pendik – Tuzla ve Gebze aksına doğru kaymıştır.

İstanbul, kara ve deniz ticaret yollarının bir kavşağı olması ve stratejik konumu nedeniyle Türkiye'de ekonomik yaşamın merkezi olmuştur. Şehir aynı zamanda en büyük sanayi merkezidir. Türkiye'deki sanayi istihdamının %20'sini karşılamaktadır. Yaklaşık olarak %38'lik endüstriyel alana sahiptir. İstanbul ve çevre iller bu alanda; meyve, zeytinyağı, İpek, pamuk ve tütün gibi ürünler elde etmektedir. Ayrıca gıda sanayi, tekstil üretimi, petrol ürünleri, kauçuk, metal eşya, deri, kimya, ilaç, elektronik, cam, teknolojik ürünler, makine, otomotiv, ulaşım araçları, kağıt ve kâğıt ürünleri ve alkollü içkiler, kentin önemli sanayi ürünleri arasında yer almaktadır.

Ticaret, İstanbul'un gelirinde en büyük paya sahip olan sektördür. İlde bu sektörün gelişmesinde Boğaz köprülerinin, Asya ve Avrupa gibi merkezler arasında uzanan otoyolların büyük katkısı vardır. Aynı şekilde demiryoluyla da Asya ve Avrupa'ya bağlanması ve büyük limanları olması da bu konuda etkilidir. İstanbul ticaret sektörü ülke toplamının %27'sini oluşturur. Dışalım ve dışsatım konusunda da İstanbul, Türkiye çapında birinci sıradadır. Türkiye'de hizmet veren özel bankaların tümünün, ulusal çapta yayın yapan gazetelerin, televizyon kanallarının, ulaşım firmalarının ve yayınevlerinin ise tümüne yakınının genel merkezleri İstanbul'dadır. Nitekim İstanbul ekonomisinde bankacılıkla birlikte ulaştırma-haberleşme sektörü %15'i aşan bir paya sahiptir.

Türkiye'nin büyük sanayi kuruluşlarından pek çoğunun genel merkezi ve fabrikası İstanbul'da bulunmaktadır. İlde madeni eşya, makine, otomotiv, gemi yapımı, kimya, dokuma, konfeksiyon, hazır gıda, cam, porselen ve çimento sanayi gelişkindir. 2000'li yılların başında payı %30'a yakın olan sanayi, ticaretten sonra ildeki ikinci büyük sektördür.

İstanbul genelinde tüm orman alanları koruma altına alınmış olmakla birlikte sınırlı miktarda ormancılık faaliyeti yürütülmektedir.

İstanbul'un tarihi, anıtlar ve yapıtların fazlalığı ve Boğaz'a sahip olması nedeniyle gözde turizm merkezlerinden biridir. Ancak 2016 yılı itibariyle turizm sektöründe gerileme dönemi başlamıştır.

İstanbul'da ulaşım kara, hava, deniz ve demiryolu gibi farklı şekillerde yapılmaktadır. Şehir içi, şehirlerarası ve uluslararası taşımacılığın yapıldığı büyük merkezlere sahiptir. İlde havayolu ulaşımının yapıldığı iki sivil havalimanı vardır. İlin kuzeyinde yer alan İstanbul Havalimanı'nın yapımı tamamlanmış ve hâlihazırda uçuşlar başlamıştır. Yurtiçi ve yurtdışı pek çok merkeze aktarma yapmaksızın uçmak mümkündür. İlerdeki havalimanlarından İstanbul Havalimanı, Avrupa Yakası'nda Arnavutköy ilçesinde; Sabiha Gökçen Havalimanı ise Anadolu Yakası'nda Pendik ilçesinde yer alır. İstanbul Havalimanı hava ulaşımında en büyük paya sahiptir.

Karayoluyla ulaşımı ise İstanbul'da özellikle şehirlerarası yolculukta büyük bir paya sahiptir. Türkiye'nin her iline ve ayrıca Gürcistan, Yunanistan, Bulgaristan gibi komşu ülkelere İstanbul'dan doğrudan seferler vardır. Anadolu Yakası'nda Harem Otogarı, Avrupa Yakası'ndaysa Büyük İstanbul Otogarı hizmet vermektedir. İstanbul Otogarı da metroyla kent merkezine bağlanmaktadır.

Demiryolu ise bu iki ulaşım yoluna oranla daha az tercih edilen bir hizmettir. İstanbul'dan Eskişehir, Ankara, Konya, Adana, Bitlis, Van gibi yurtiçi merkezlerle; Yunanistan, Bulgaristan, Romanya, Sırbistan, Macaristan, İran, Suriye ve Irak gibi dış merkezlere tren seferleri vardır.

Deniz yoluyla ise ilde düzenli ulaşım yalnızca yurtiçinde gerçekleştirilir. İstanbul'dan Yalova'ya, Balıkesir'e ve Bursa'ya feribot ve araba vapuru seferleri vardır.

İstanbul Limanı'na turistik amaçlarla gelen münferit gemiler dışında yurtdışı varışlı gemi seferi yoktur.

İstanbul'da şehir içi ulaşım ise büyük bir sektördür. Otobüslerle ulaşım sağlayan İETT; şehir hatları vapurlarını ve deniz taksi işleten İDO; tramvay, metro, funiküler ve teleferik hatlarının sahibi İstanbul Ulaşım A.Ş.; banliyö hizmeti sağlayan TCDD; dolmuşlar, yolcu motorları ve ticari taksilerle İstanbul kompleks bir ulaşım ağına sahiptir.

12.2.2 Fatih İlçesi

Fatih, tarihî yarımada (Suriçi) denen ve İstanbul şehrinin kurulup geliştiği bölgenin tamamını kaplayan ve valilik, büyükşehir belediye başkanlığı, emniyet müdürlüğü ve şehrin vergi dairesi gibi kurumların yer alıyor olmasıyla İstanbul'un merkezi sayılan ilçedir. Güneybatıdan Zeytinburnu, kuzeybatıdan Eyüpsultan ilçeleri ile kuzeyden Haliç, doğudan İstanbul Boğazı ve güneyden Marmara Denizi ile çevrilidir.



Fatih İlçesi, 1928'den 2008'e kadar Eminönü'yle beraber tarihî yarımada'daki iki ilçeden biri olmuştur. 2008'de Eminönü ilçesinin varlığının bir kere daha ortadan kaldırılıp tarihinde olduğu gibi yeniden Fatih ilçesine katılmasından beri tekrar tüm tarihî yarımada üzerindeki tek ilçe hâline gelmiştir. Kırsal yerleşimi olmayan ve 15.62 km²'lik (1562 hektar) bir alanı kaplayan Fatih İlçesi 57 mahalleden oluşmaktadır.

Fatih İlçesi, kuzeybatıda Eyüpsultan ilçesi, kuzeyde Haliç, güneyde Marmara Denizi, batıda Zeytinburnu ilçesiyle komşudur. İlçenin yüzölçümü 15.62 km²'dir (1562 hektar). İlçenin deniz seviyesinden yüksekliği ortalama 60 m'dir. Tarım arazisi yoktur. Tarihî yarımada 7 tepe üzerine kurulmuştur, şiirlere konu olan İstanbul'un yedi tepesi, Fatih sınırları içinde kalır.

İlçenin tümü İstanbul kentinin tarihsel çekirdeği olan Suriçi'nde yer alır. 1928'de İstanbul İli Merkez İlçesi Eminönü ve Fatih ilçeleri kurularak ikiye bölündü. Fatih ve Eminönü ilçeleri 1984'e değin İstanbul Belediyesi'ne bağlı bir şubeyken, yapılan bir düzenlemeyle İstanbul Büyükşehir Belediyesi'ne bağlı ilçe belediyeleri durumuna getirildiler. 29 Mart 2009 tarihinde yürürlüğe giren 5757 sayılı kanunla, tarihî yarımada'nın iki ilçesi (Fatih ve Eminönü), "Fatih" adı altında tek bir ilçeye dönüştürülmüştür.

12.2.2.1. Ulaşım

Fatih İlçesi, hem kara, hem deniz hem de raylı sistemleriyle İstanbul'un ulaşımı en kolay ilçelerden birisidir. Atatürk (Unkapanı) Köprüsünden itibaren başlayan Atatürk Bulvarı ve daha güneydeki Gazi Mustafa Kemal Paşa Caddesi, 2008'e kadar Eminönü ve Fatih ilçeleri arasında sınır oluşturuyordu. İstanbul kent içi ulaşım bağlantılarından bazıları Fatih İlçesi'nden geçer. Bunlardan bazıları Saraçhane'den Edirnekapı'ya uzanan Macar Kardeşler ve Fevzi Paşa caddeleri, Aksaray'ı Topkapı-Edirnekapı Caddesi'ne bağlayan Vatan Caddesi ile yine Aksaray'ı Topkapı'ya bağlayan Millet Caddesi'dir. İlçenin Marmara kıyısından Sirkeci'yi Bakırköy'e bağlayan "sahil yolu" da denen Kennedy Caddesi geçer. Atatürk (Unkapanı) ve Galata köprüleri tarihî yarımadaı Beyoğlu yakasına bağlar.

Marmaray hattı ve Avrasya Tüneli ile Asya-Avrupa arasındaki erişim kolay hale gelmiştir. Sirkeci Garı'ndan başlayıp İstanbul'u Avrupa'ya bağlayan ve kentin Avrupa Yakasındaki banliyö ulaşımını sağlayan çift hatlı demiryolu da yer yer sahil yoluna paralel olarak uzanır. 1992'de hizmete giren Zeytinburnu-Kabataş tramvay hattı Millet Caddesi, Ordu Caddesi, Divan Yolu ile Sirkeci'ye ulaştıktan sonra Galata Köprüsü üzerinden Karaköy'e ulaşır. Aksaray'dan başlayan M1 hafif metro hattı Atatürk Uluslararası Havalimanı'nda noktalanır. Fatih İlçesi bir yarımada olarak su yolu ulaşımında oldukça avantajlı bir konumdadır.

Sirkeci-Harem arasında feribot, Eminönü iskelesinden ise Kadıköy, Üsküdar ve İstanbul Boğazı'na şehir hatları seferleri düzenlenir. İDO Yenikapı İskelesi'nden ise Bakırköy, Bostancı ve Kadıköy'e deniz otobüsü seferleri düzenlenir. Haliç kıyısındaki Ayvansaray, Balat ve Fener iskelelerinden ulaşımdan çok gezinti amaçlı Haliç seferleri düzenlenir.

12.3. Dünya Ekonomisine Genel Bakış

Küresel Ekonomik küresel ekonomik krizden sonra Türkiye ekonomisi ciddi bir toparlanma sürecine girmiş olup 2014, 2015 yıllarında GYSH bir önceki yıla göre % 5,2 ve %6,1 seviyelerinde artmıştır. 2016 yılı, pek çok farklı etkenin de etkisiyle büyüme hızının yavaşladığı bir dönem olmuş 2017 yılında %7,5, 2018 yılında ise %2,8 lik büyüme oranları yakalanmıştır. 2019 yılında büyüme oranı 0,9, 2020 yılında %1,8, 2021 yılında %11 olarak gerçekleşmiştir.

2020 yılında Covid-19 salgınının olumsuz etkisiyle yılın ikinci çeyreğinde %9,9 oranında daralma kaydedilmiştir. 2021 yılı itibariyle GSYH büyüklüğüne göre Türkiye, Dünya'nın 21. Büyük ekonomisidir.

2004 yılından itibaren çift haneli seviyelerin altında seyreden enflasyon oranı 2017 yılında % 11,1, 2018 yılında %16,3, 2019 yılında %15,18, 2020 yılında %12,8, 2021 yılında %13,58 oranında gerçekleşmiştir. 2022 yılı Ağustos ayı Tüketici Fiyat Endeksi bir önceki yılın aynı ayına göre 80,21 artmıştır. TÜFE bir önceki aya göre değişim oranı %1,46 dır.

TÜFE yıllık değişim oranları (%), Ağustos 2022

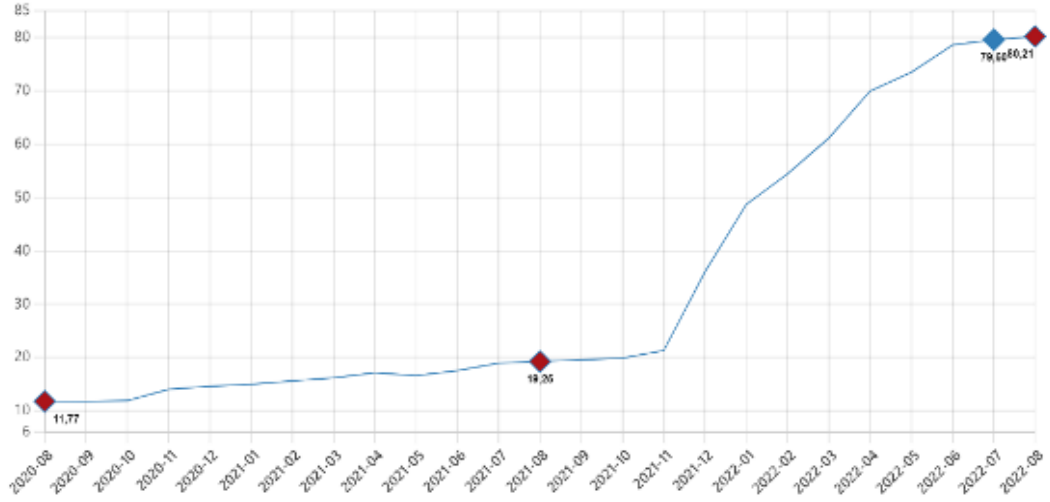

Kaynak: TÜİK

İşsizlik oranları ise son 4 yılda %11-%13 Aralığında seyretmekteydi. 2022 yılı Ekim ayı itibariyle mevsim etkisinden arındırılmış işsizlik oranı %10,2 seviyesinde gerçekleşmiştir. İşsiz sayısı bir önceki aya göre 57 bin kişi artmıştır. İstihdam edilenlerin sayısı 2022 yılı Ekim döneminde, bir önceki aya göre 229 bin kişi artarak 31 milyon 200 bin kişi olmuştur. Buna göre mevsim etkisinden arındırılmış İstihdam oranı ise %48 oldu.

Ödemeler dengesi tarafında ise 2018 yılında %75 olan ihracatın ithalatı karşılama oranı 2019 yılında %77,2, 2020 yılında ise %86, 2021 yılında ise %82 olarak gerçekleşmiştir. 2022 yılı Ekim ayı itibariyle ödemeler dengesi tanımlı dış ticaret açığı 6.463 milyon ABD Doları olarak gerçekleşmiştir.

Kişi Başına Düşen GSYH (USD)

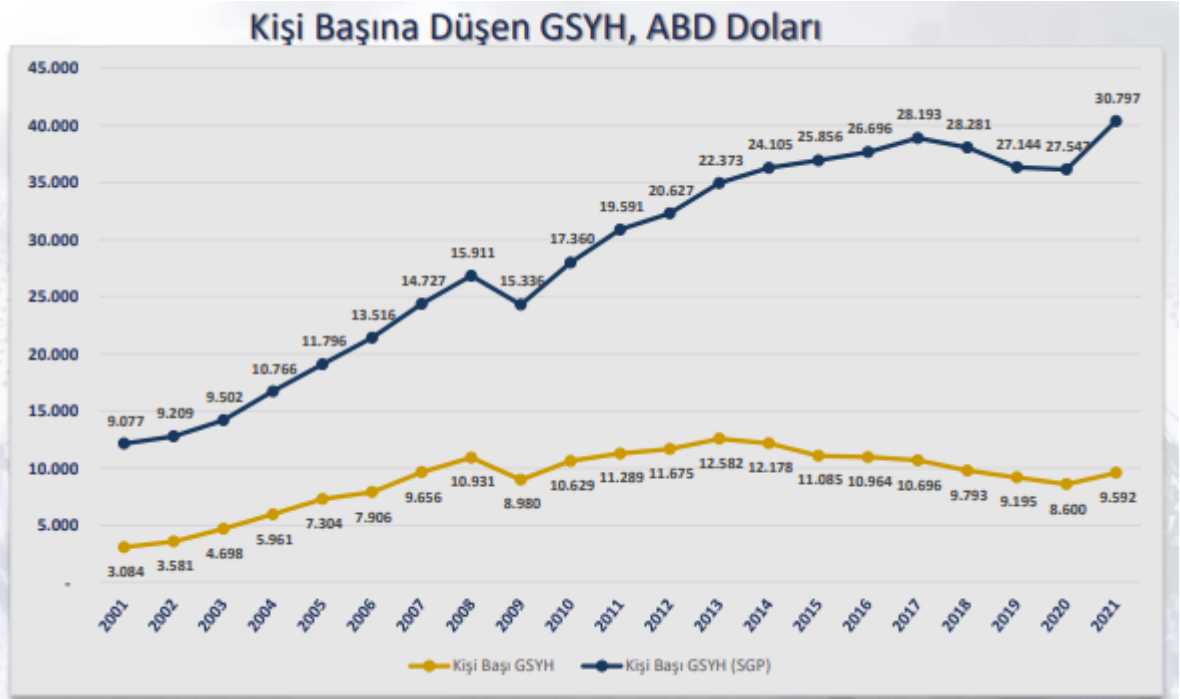

Temel Ekonomik Göstergeler

	2000	2010	2015	2016	2017	2018	2019	2020	2021
GSYH ARTIŞI, 2009 Fiyatlarıyla, %	6,9	8,4	6,1	3,3	7,5	3,0	0,9	1,9	11,4
GSYH, Cari Fiyatlarla, Milyar TL	171	1.168	2.351	2.627	3.134	3.759	4.312	5.048	7.249
GSYH, Cari Fiyatlarla, Milyar \$	273	777,5	867	869	859	797	759,3	717,1	807,1
NÜFUS, Bin Kişi	64.269	73.142	78.218	79.278	80.313	81.407	82.579	83.385	84.147
KİŞİ BAŞINA GSYH, Cari Fiyatlarla, \$	4.249	10.629	11.085	10.964	10.696	9.793	9.195	8.600	9.592
HRACAT (GTS, F.O.B.), Milyon \$	-	-	151	149,2	164,5	177,2	180,8	169,6	225,3
HRACAT(GTS)/GSYH, %	-	-	17,4	17,2	19,1	22,2	23,8	23,7	28,1
İTHALAT (GTS, C.I.F.), Milyon \$	-	-	213,6	202,2	238,7	231,2	210,3	219,5	271,4
İTHALAT(GTS)/GSYH, %	-	-	24,6	23,3	27,8	29,0	27,7	30,6	33,8
HRACATIN İTHALATI KARŞILAMA ORANI (% GTS)	-	-	70,7	73,8	68,9	76,6	86	77,3	83
SEYAHAT GELİRLERİ, Milyar \$	7,6	22,6	26,6	18,7	22,5	25,2	29,8	10,2	20,8
DOĞRUDAN YABANCI YATIRIMLAR (GİRİŞ), Milyar \$	1	9,1	19,1	13,8	11	12,5	9,6	7,8	14,1
CARİ İŞLEMLER DENGESİ/GSYH, %	-3,6	-5,7	-3,2	-3,1	-4,8	-2,7	0,7	-5,0	-1,9
İSGÜCÜNE KATILMA ORANI, %	-	46,5	51,3	52	52,8	53,2	53	49,3	51,4
İSİZLİK ORANI, %	-	11,1	10,3	10,9	10,9	11	13,7	13,2	12
SİTİHDAM ORANI, %	-	41,3	46	46,3	47,1	47,4	45,7	42,8	45,2
TÜFE, (On iki aylık ortalamalara göre değişim) (%)	-	8,6	7,7	7,8	11,1	16,3	15,2	12,28	19,6

Kaynak: T.C. Ekonomi Bakanlığı Ekonomik Görünüm (Eylül 2022)

Dönemler İtibariyle Büyüme Oranları

Türkiye ekonomisi, 2022'nin ikinci çeyreğinde geçen yılın aynı dönemine göre %7,6 oranında büyümüştür.

2003-2021 döneminde Türkiye Ekonomisinde yıllık ortalama %5,5 oranında büyüme kaydedilmiştir.

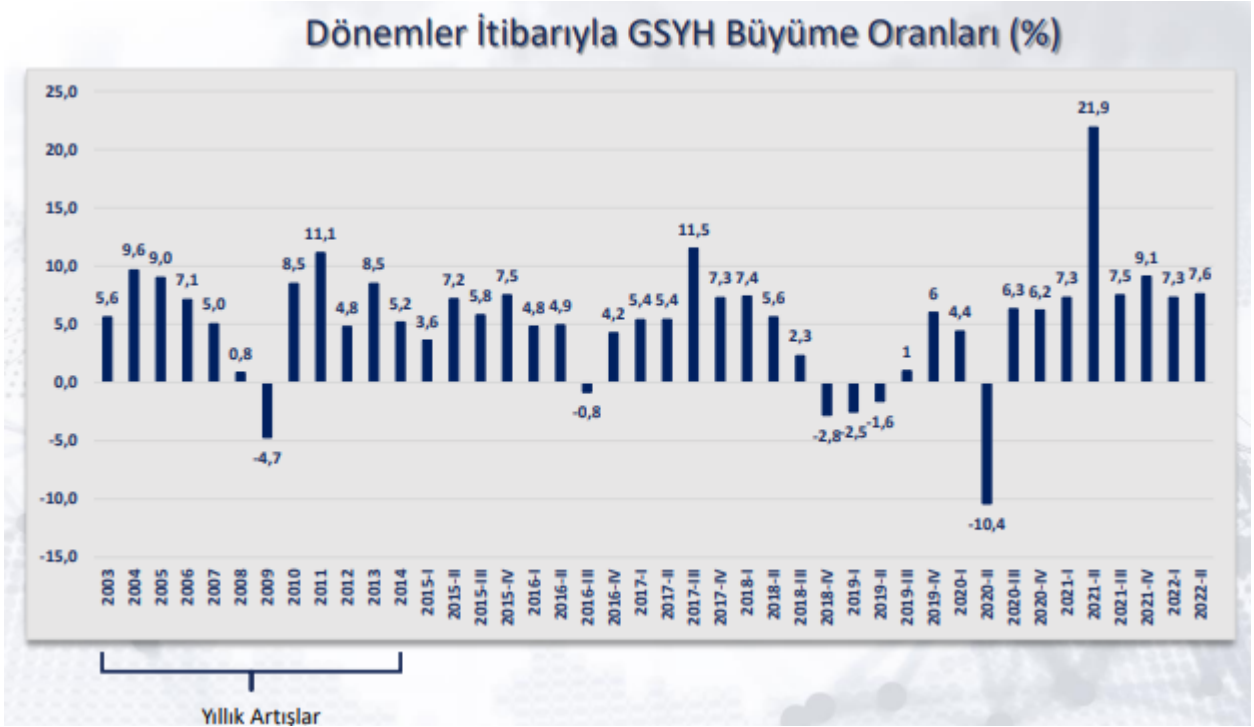

Kaynak: TÜİK

2021-2022 Büyüme Tahminleri:

Bazı Ülke-Ülke Gruplarına İlişkin Büyüme Tahminleri (%)									
		Dünya	Avro Bölgesi	ABD	Brezilya	Rusya	Hindistan	ÇHC	Japonya
IMF	2021	6,1	5,3	5,7	4,6	4,7	8,9	8,1	1,6
	2022	3,2	2,6	2,3	1,7	-6,0	7,4	3,3	1,7
	2023	2,9	1,2	1,0	1,1	-3,5	6,1	4,6	1,7
OECD	2021	5,8	5,2	5,7	4,9	4,7	8,7	8,1	1,7
	2022	3,0	3,1	1,5	2,5	-5,5	6,9	3,2	1,6
	2023	2,2	0,3	0,5	0,8	-4,5	5,7	4,7	1,4
Dünya Bankası	2021	5,7	5,4	5,7	4,6	4,7	8,7	8,1	1,7
	2022	2,9	2,5	2,5	1,5	-8,9	7,5	4,3	1,7
	2023	3,0	1,9	2,4	0,8	-2,0	7,1	5,2	1,3

Kaynak: T.C. Ekonomi Bakanlığı Ekonomik Görünüm (Eylül 2022)

Merkezi Yönetim Bütçe Gerçekleşmeleri

2022 yılı Ağustos ayında merkezi yönetim bütçe gelirleri 305,9 milyar TL olarak gerçekleşirken, bütçe giderleri 302,3 milyar TL olmuş ve bütçe 3,6 milyar TL fazla vermiştir.

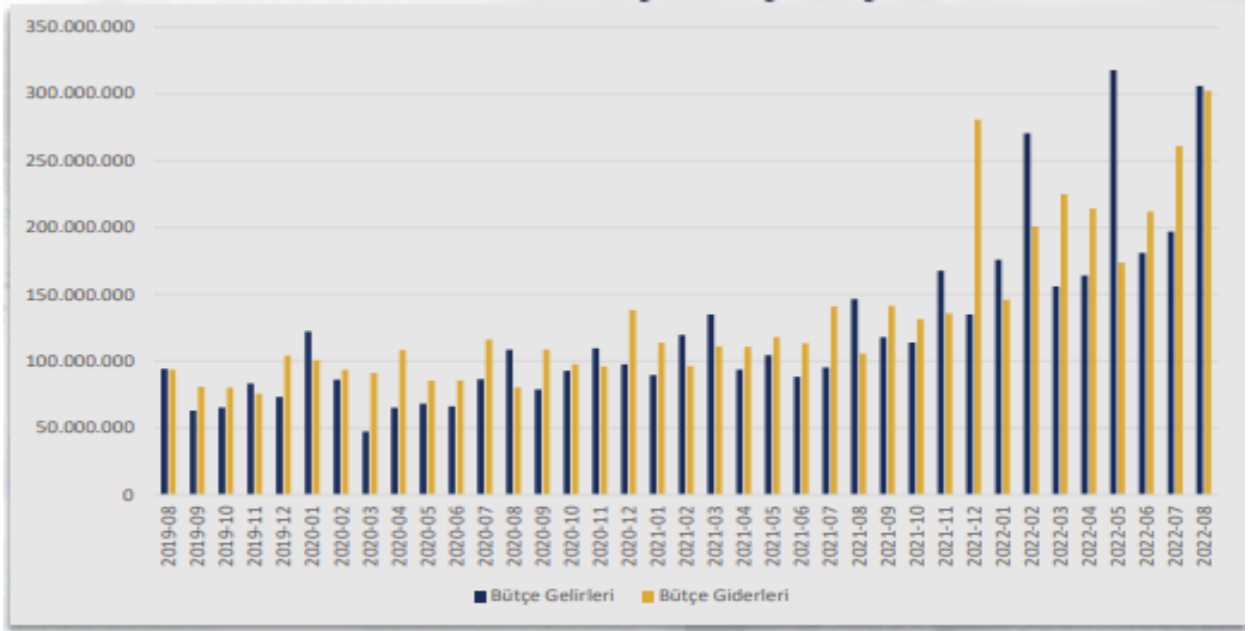

Doğrudan Yabancı Yatırımlar (Milyon USD)

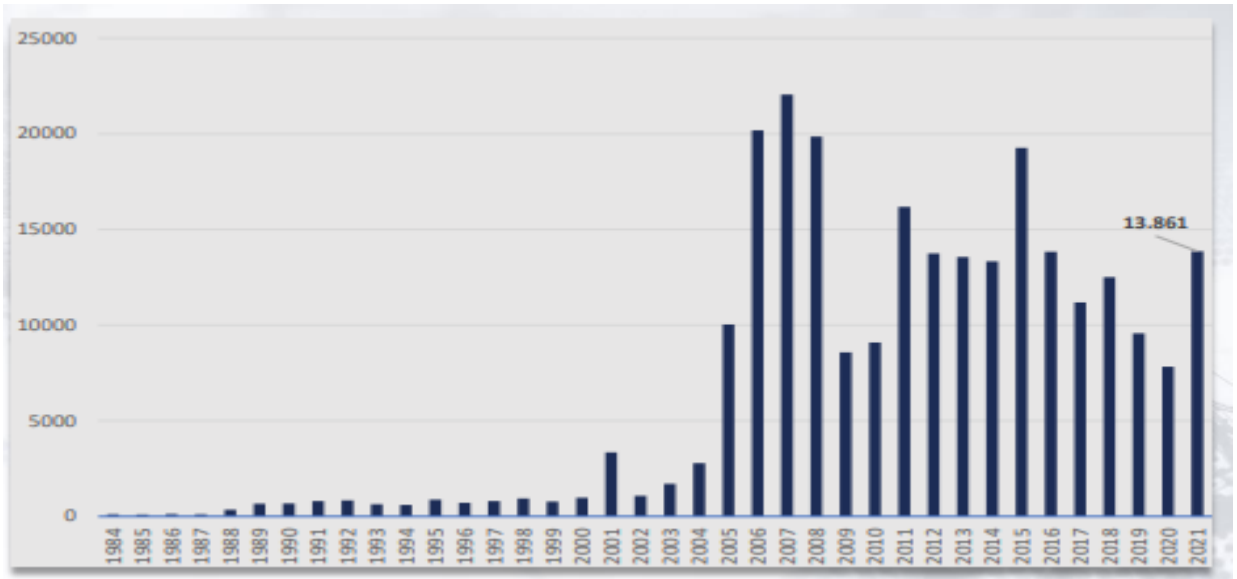

Kaynak: T.C. Ekonomi Bakanlığı Ekonomik Görünüm (Eylül 2022)

12.4. Mevcut Ekonomik Koşulların, Gayrimenkul Piyasasının Analizi, Mevcut Trendler ve Dayanak Veriler

Ülkemizde özellikle 2001 yılında yaşanan ekonomik krizle başlayan dönem, yaşanan diğer krizlere paralel olarak tüm sektörlerde olduğu gibi gayrimenkul piyasasında da önemli ölçüde bir daralmayla sonuçlanmıştır. 2001-2003 döneminde gayrimenkul fiyatlarında eskiye oranla ciddi düşüşler yaşanmış, alım satım işlemleri yok denecek kadar azalmıştır.

Sonraki yıllarda kaydedilen olumlu gelişmelerle, gayrimenkul sektörü canlanmaya başlamış; gayrimenkul ve inşaat sektöründe büyüme kaydedilmiştir. Ayrıca 2004-2005 yıllarında oluşan arz ve talep dengesindeki tutarsızlık, yüksek talep ve kısıtlı arz, fiyatları hızla yukarı çekmiştir. Bu dengesiz büyüme ve artışların sonucunda 2006 yılının sonuna doğru gayrimenkul piyasası sıkıntılı bir sürece girmiştir.

2007 yılında Türkiye için iç siyasetin ağır bastığı ve seçim ortamının ekonomiyi ve gayrimenkul sektörünü durgunlaştırdığı gözlenmiştir. 2008 yılı ilk yarısında iç siyasette yaşanan sıkıntılar, dünya piyasasındaki daralma, Amerikan Mortgage piyasasındaki olumsuz gelişmeler devam etmiştir. 2008 yılında ise dünya ekonomi piyasaları çok ciddi çalkantılar geçirmiştir. Yıkılmaz diye düşünülen birçok finansal kurum devrilmiş ve global dengeler değişmiştir.

Daha önce Türkiye'ye oldukça talepkar davranan birçok yabancı gayrimenkul yatırım fonu ve yatırım kuruluşu, faaliyetlerini bekletme aşamasında tutmaktadır. Global krizin etkilerinin devam ettiği dönemde reel sektör ve ülkemiz olumsuz etkilenmiştir.

Öte yandan 2009 yılı gayrimenkul açısından dünyada ve Türkiye'de parlak bir yıl olmamıştır. İçinde bulunduğumuz yıllar gayrimenkul projeleri açısından finansmanda seçici olunan yıllardır. Finans kurumları son dönemde yavaş yavaş gayrimenkul finansmanı açısından kaynaklarını kullandırmak için araştırmalara başlamışlardır.

2010 içerisinde ise siyasi ve ekonomik verilerin inşaat sektörü lehine gelişmesiyle gayrimenkul yatırımlarında daha çok nakit parası olan yerli yatırımcıların gayrimenkul portföyü edinmeye çalıştığı bir yıl olmuş ve az da olsa daha esnek bir yıl yaşanmıştır. Geçmiş dönem bize gayrimenkul sektöründe her dönemde ihtiyaca yönelik gayrimenkul ürünleri "erişilebilir fiyatlı" olduğu sürece satılabilmekte mesajını vermektedir. Bütün verilere bakıldığında 2010 yılındaki olumlu gelişmeler 2011 ilâ 2016 yıllarında da devam etmiştir.

2017 yılından itibaren, beşeri ve jeopolitik etkenlerin etkisi, döviz kurlarında yaşanan dalgalanmalar ve finansman imkânlarının daralmasına ek olarak artan enerji ve iş gücü maliyetleri geliştiricilerin ödeme zorluğu yaşamasına neden olmuştur.

Ülkemizdeki ekonomik dinamikleri önemli ölçüde etkileyen ve çok sayıda yan sektöre destek olan inşaat sektöründe yaşanan bu zorluklar gayrimenkullerin fiyatlamalarında optimizasyona ve üretilen toplam ünite sayısı ile proje geliştirme hızında düşüşe yol açmıştır. Banka faiz oranlarının yükselmesi ve yatırımcıların farklı enstrümanlara yönelmesi de yatırım amaçlı gayrimenkul alımlarını azaltmıştır.

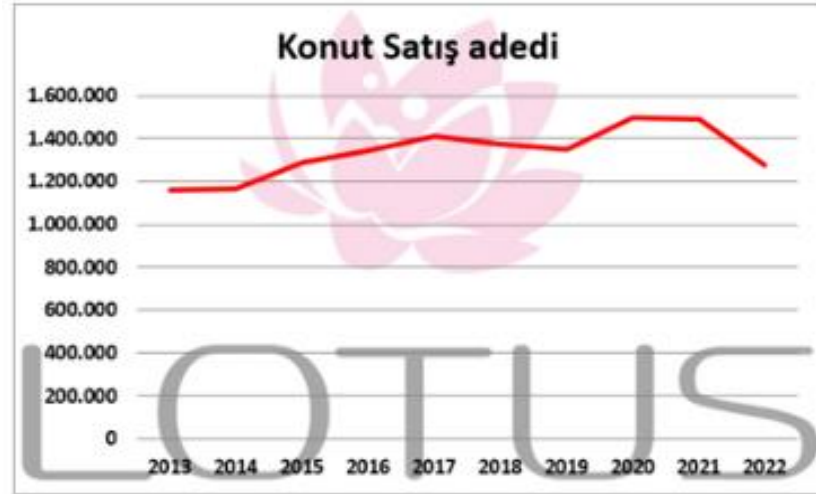





Kaynak: TÜİK, 2022 yılı verisi 10 aylıktır.

2018 yılında düşük bir performans çizen inşaat sektörü 2019 yılını son çeyreği itibariyle toparlanma sürecine girmiştir. Bu hareketlenme 2020 yılının ilk 2 aylık döneminde de devam etmiştir. Ancak 2019 yılının Aralık ayında Çin’de ortaya çıkan Covid-19 salgınının 2020 yılı Mart ayında ülkemizde yayılmaya başlamasıyla ekonomi olumsuz etkilenmiş ve gayrimenkul sektörü bu durgunluktan payını almıştır. Karantina süreci sonrası TCMB ve BDDK tarafından açıklanan kararlar ve destekler sektöre olumlu yansımış, konut kredisi faizlerindeki düşüş ve kampanyalar Temmuz ve Ağustos aylarında konut satışlarını rekor seviyelere ulaştırmıştır.

Ticari hareketliliğin sağlanması amacıyla piyasaya aktarılan ucuz likidite döviz kurlarında ve fiyatlar genel seviyesinde büyük artışlara yol açmış, sonrasında Merkez Bankası parasal sıkılaştırma politikası uygulamaya başlarken parasal sıkılaştırma kararları sonrasında bankaların likidite kaynakları kısılmış, bu da faiz oranlarında yükselişe yol açmıştır. 2022 yılı Mayıs ayında bir önceki aya göre %12,4 oranında artan Konut Fiyat Endeksi bir önceki yılın aynı ayına göre nominal olarak %145,50 reel olarak ise %41,10 oranında artmıştır.

İnşaat maliyetlerinin arttığı ve risk iştahının azaldığı süreçte yeni inşaat sayısı azalmış bu da konut arzında düşüşe yol açmıştır. Konut arzındaki bu düşüşe karşın Türk halkının gayrimenkule olan doğal ilgisinin canlı kalması, Merkez Bankası tarafından faiz oranlarının düşük tutulması, döviz kurlarında yaşanan artışlar ve enflasyon oranındaki artış fiyatların yükselmesine sebep olmuştur. Ayrıca yabancılara yapılan satışlar bölgesel fiyat artışlarına yol açmıştır.

	Konut Fiyat Endeksi	Yeni Konutlar Fiyat Endeksi	Yeni Olmayan Konutlar Fiyat Endeksi	Birim Fiyat (TL/m²)**
 TÜRKİYE	507,6 (%173,8)	540,2 (%172,8)	501,1 (%174,6)	13936,2 ₺
 İSTANBUL	470,6 (%200,1)	511,5 (%208,9)	471,3 (%202,1)	22590,0 ₺
 ANKARA	490,1 (%181,0)	607,4 (%192,4)	481,8 (%182,2)	9944,6 ₺
 İZMİR	515,4 (%162,2)	541,3 (%170,1)	506,8 (%160,6)	16231,1 ₺

Temmuz 2022 Konut Fiyat Endeksleri (207=100) ve Birim Fiyatlar (Kaynak TCMB)

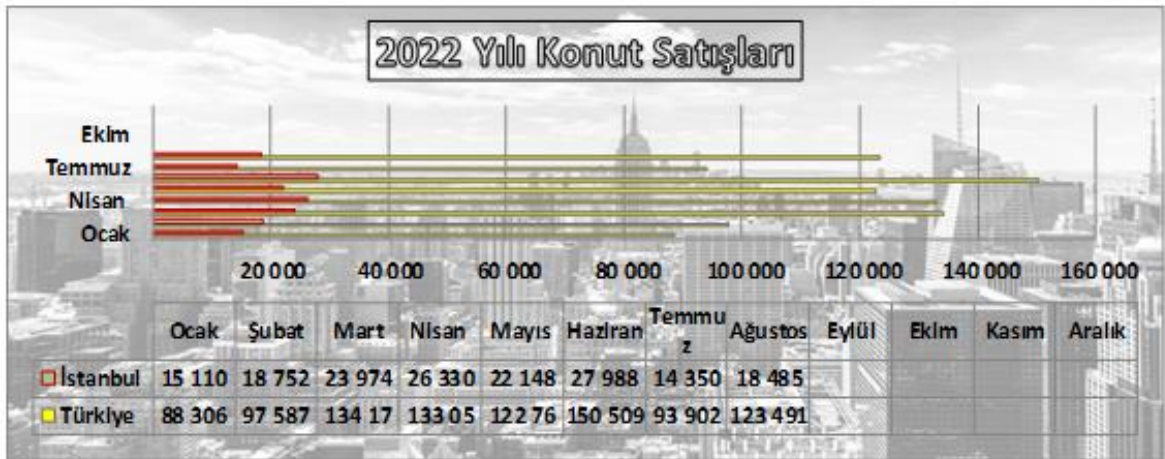
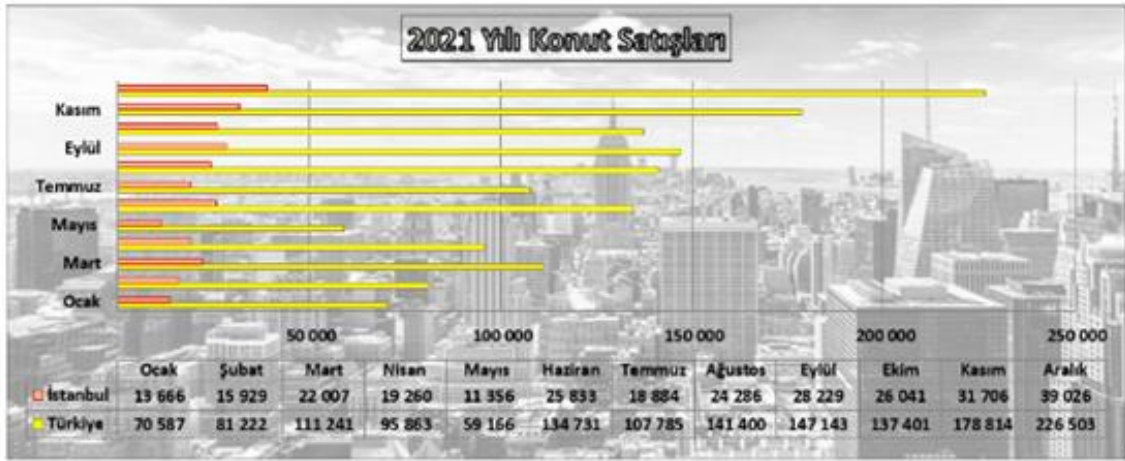

Kaynak:TÜİK

12.4.1. Türkiye Gayrimenkul Piyasasını Bekleyen Fırsat ve Tehditler

Tehditler:

- Döviz kurunda yaşanan dalgalanmaların ve tedarik zincirlerinde yaşanan problemlerin maliyetler üzerinde oluşturduğu baskı,
- Son dönemde özellikle büyükşehirlerde arsa ve konut fiyatlarında yaşanan hızlı artış,
- Türkiye'nin mevcut durumu itibariyle jeopolitik risklere açık olması sebebiyle mevcut ve gelecekteki yatırımları yavaşlaması ve talebin azalması.

Fırsatlar:

- Türkiye'deki gayrimenkul piyasasının uluslararası standartlarda gelen taleplere cevap verecek düzeyde olması,
- Son dönemde gayrimenkule olan yabancı ilgisinin artıyor olması,
- Özellikle kentsel dönüşümün hızlanmasıyla daha modern yapıların inşa ediliyor olması,
- Genç bir nüfus yapısına sahip olmanın getirdiği doğal talebin devam etmesi.

13. YAPININ İNŞAAT ÖZELLİKLERİ

İNŞAAT TARZI	Yığma
İNŞAAT NİZAMI	Bitişik
KAT ADEDİ	4 (Bodrum + zemin + 2 normal kat)
KULLANIM ALANI	Brüt 32 m² (*)
ELEKTRİK	Şebeke
SU	Şebeke
KANALİZASYON	Şebeke
JENERATÖR	Yok
SU DEPOSU	Yok
ASANSÖR	Yok
ISITMA SİSTEMİ	Yok
SOĞUTMA/HAVALANDIRMA SİSTEMİ	Yok
YANGIN TESİSATI	Yok
GÜVENLİK/KAMERA SİSTEMİ	Yok
PARK YERİ	Yok
SATIŞ KABİLİYETİ	"Hisse Devri Şeklinde Satılabilirlik" özelliğine sahiptir.

(*) Akın Tekstil A.Ş.'nin taşınmazdaki 10/100 hissesine karşılık geldiği beyan edilen 2. Normal kattaki ofis kısmının alanıdır. Yerinde lazer metre ile yapılan ölçümlerle tespit edilmiştir.

14. AÇIKLAMALAR

Hacopulo Hanı:

Eminönü'nde, Vasfı Çınar Caddesi ile Hacı Küçük sokağı köşesindedir. Han Rum tüccar M. Hacopulo tarafından inşa ettirilmiştir. Han, yığma olarak ve neoklasik tarzda inşa edilmiştir. Avluyu saran binalar bodrum, zemin ve iki normal katlıdır.

U biçimindeki plânının her iki kolunda biri Vasfı Çınar Caddesine diğeri Hacı Küçük sokağına açılan birer giriş kapısı vardır. Girişlerde yuvarlak kemerli sade bir işçilik görülmektedir. Üç katlı olan hanın giriş katındaki mekânlar kalın taş payeler üzerindeki yuvarlak kemerlerin teşkil ettiği revak'ın gerisinde sıralanmıştır. Üst katta birer pencere ve kapı ile revaklara açılan mağazalar bulunmaktadır. Binanın örtü sistemini teşkil eden kubbe tonozlar tuğladan idi. Günümüzde ise bu kubbeler şapla kapatılmış ve yer-yer kiremit kullanılarak üst örtü sistemi bozulmuştur.

- Değerlemeye konu taşınmazın yer aldığı Hacopulo Han çok sayıda parselden oluşmaktadır.
- Han, Vasfı Çınar Caddesi ile Hacı Küçük sokağına cephelidir.
- Han, bodrum (Belirli dükkânlarda bodrum katların mevcut olduğu ve bu katların sonradan açılarak inşa edildikleri sanılmaktadır.) zemin ve 2 normal kattan oluşmaktadır.
- Rapora konu taşınmazın konumlu olduğu **337** ada, **39** nolu parsel **40,50 m²** yüzölçümlüdür.
- Taşınmazın Akın Tekstil A.Ş.'ne ait 10/100 hissesinin, 2.normal katta yer alan ofis alanına isabet ettiği beyan edilmiştir. Değerleme bu kısım dikkate alınarak yapılmıştır.
- Taşınmazın, Akın Tekstil A.Ş. hissesine karşılık gelen 2. Normal kattaki ofis bölümü **~32 m²** kullanım alanlıdır.

15. EN VERİMLİ KULLANIM ANALİZİ

“Bir mülkün fiziki olarak mümkün, finansal olarak gerçekleştirilebilir olan, yasalarca izin verilen ve değerlemesi yapılan mülkü en yüksek değerine ulaştırın en olası kullanımdır”.

(UDS Madde 6.3)

“Yasalarca izin verilmeyen ve fiziki açıdan mümkün olmayan kullanım yüksek verimliliğe sahip en iyi kullanım olarak kabul edilemez. Hem yasal olarak izin verilen hem de fiziki olarak mümkün olan bir kullanım, o kullanımın mantıklı olarak niçin mümkün olduğunun değerlendirme uzmanı tarafından açıklanmasını gerektirebilir. Analizler, bir veya birkaç kullanım olası olduğu belirlendiğinde, finansal fizibilite bakımından test edilirler. Diğer testlerle birlikte en yüksek değerle sonuçlanan kullanım en verimli ve en iyi kullanımdır.

(UDS madde 6.4)

Rapora konu taşınmaz “Eski Eser” niteliğinde olması sebebiyle mevcut kullanım fonksiyonunun aynen devam etmesi en verimli kullanımı olacaktır.

16. DEĞERLENDİRME

Taşınmazın değerine etki eden özet faktörler :

Olumlu etkenler:

- Merkezi konumu,
- Ulaşım imkânlarının kolaylığı,
- İşyeri olarak tercih edilen bir bölgede yer almaları,
- Cins tashihinin yapılmış olması,
- Tamamlanmış alt yapı,
- Çevresinin ticari potansiyeli,
- Müşteri celbi ve reklam kabiliyeti.

Olumsuz etken:

- Hisseli olması.

17. DEĞERLEME YAKLAŞIMLARI

Değerleme yaklaşımlarının uygun ve değerlendirilen varlıklarının içeriği ile ilişkili olmasına dikkat edilmesi gerekir. Aşağıda tanımlanan ve açıklanan üç yaklaşım değerlemede kullanılan temel yaklaşımlardır. Bunların tümü, fiyat dengesi, fayda beklentisi veya ikame ekonomi ilkelerine dayanmaktadır. Temel değerlendirme yaklaşımları **Pazar Yaklaşımı**, **Gelir Yaklaşımı** ve **Maliyet Yaklaşımı**dır. Bu temel değerlendirme yaklaşımlarının her biri farklı, ayrıntılı uygulama yöntemlerini içerir.

Bir varlığa ilişkin değerlendirme yaklaşımlarının ve yöntemlerinin seçiminde amaç belirli durumlara en uygun yöntemin bulunmasıdır. Bir yöntemin her duruma uygun olması söz konusu değildir. Seçim sürecinde asgari olarak aşağıdakiler dikkate alınır:

- değerleme görevinin koşulları ve amacı ile belirlenen uygun değer esas(lar)ı ve varsayılan kullanım(lar)ı,
- olası değerlendirme yaklaşımlarının ve yöntemlerinin güçlü ve zayıf yönleri,
- her bir yöntemin varlığın niteliği ve ilgili pazardaki katılımcılar tarafından kullanılan yaklaşımlar ve yöntemler bakımından uygunluğu,
- yöntem(ler)in uygulanması için gereken güvenilir bilginin mevcudiyeti.

17.1. Pazar Yaklaşımı

Pazar yaklaşımı varlığın, fiyat bilgisi elde edilebilir olan aynı veya karşılaştırılabilir (benzer) varlıklarla karşılaştırılması suretiyle gösterge niteliğindeki değer belirlendiği yaklaşımı ifade eder.

Aşağıda yer verilen durumlarda, pazar yaklaşımının uygulanması ve bu yaklaşıma önemli ve/veya anlamlı ağırlık verilmesi gerekli görülmektedir:

- değerleme konusu varlığın değer esasına uygun bir bedelle son dönemde satılmış olması,
- değerleme konusu varlığın veya buna önemli ölçüde benzerlik taşıyan varlıkların aktif olarak işlem görmesi, ve/veya
- önemli ölçüde benzer varlıklar ile ilgili sık yapılan ve/veya güncel gözlemlenebilir işlemlerin söz konusu olması.

Yukarıda yer verilen durumlarda pazar yaklaşımının uygulanması ve bu yaklaşıma önemli ve/veya anlamlı ağırlık verilmesi gerekli görülmeyle birlikte, söz konusu kriterlerin karşılanmadığı aşağıdaki ilave durumlarda, pazar yaklaşımı uygulanabilir ve bu yaklaşıma önemli ve/veya anlamlı ağırlık verilebilir. Pazar yaklaşımının aşağıdaki durumlarda uygulanması halinde, değerlemeyi gerçekleştiren diğer yaklaşımların uygulanıp uygulanamayacağını ve pazar yaklaşımı ile belirlenen gösterge niteliğindeki değeri pekiştirmek amacıyla ağırlıklandırılıp ağırlıklandırılmayacağı dikkate alınması gerekli görülmektedir:

- (a) değerlendirme konusu varlığa veya buna önemli ölçüde benzer varlıklara ilişkin işlemlerin, pazardaki oynaklık ve hareketlilik dikkate almak adına, yeteri kadar güncel olmaması,
- (b) değerlendirme konusu varlığın veya buna önemli ölçüde benzerlik taşıyan varlıkların aktif olmamakla birlikte işlem görmesi,
- (c) pazar işlemlerine ilişkin bilgi elde edilebilir olmakla birlikte, karşılaştırılabilir varlıkların değerlendirme konusu varlıkla önemli ve/veya anlamlı farklılıklarının, dolayısıyla da sübjektif düzeltmeler gerektirme potansiyelinin bulunması,
- (d) güncel işlemlere yönelik bilgilerin güvenilir olmaması (örneğin, kulaktan dolma, eksik bilgiye dayalı, sinerji alıcılığı, muvazaalı, zorunlu satış içeren işlemler vb.),
- (e) varlığın değerini etkileyen önemli unsurun varlığın yeniden üretim maliyeti veya gelir yaratma kabiliyetinden ziyade pazarda işlem görebileceği fiyat olması.

Birçok varlığın benzer olmayan unsurlardan oluşan yapısı, pazarda birbirinin aynı veya benzeyen varlıkları içeren işlemlere ilişkin bir kanıtın genelde bulunamayacağı anlamına gelir. Pazar yaklaşımının kullanılmadığı durumlarda dahi, diğer yaklaşımların uygulanmasında pazara dayalı girdilerin azami kullanımı gerekli görülmektedir (örneğin, etkin getiriler ve getiri oranları gibi pazara dayalı değerlendirme ölçütleri).

Karşılaştırılabilir pazar bilgisinin varlığın tıpatıp veya önemli ölçüde benzeriyle ilişkili olmaması halinde, değerlemeyi gerçekleştirenin karşılaştırılabilir varlıklar ile değerlendirme konusu varlık arasında niteliksel ve niceliksel benzerliklerin ve farklılıkların karşılaştırmalı bir analizini yapması gerekir. Bu karşılaştırmalı analize dayalı düzeltme yapılmasına genelde ihtiyaç duyulacaktır. Bu düzeltmelerin makul olması ve değerlemeyi gerçekleştirenlerin düzeltmelerin gerekçeleri ile nasıl sayısalılaştırdıklarına raporlarında yer vermeleri gerekir.

Pazar yaklaşımında genellikle her biri farklı çarpanlara sahip karşılaştırılabilir varlıklardan elde edilen pazar çarpanları kullanılır. Belirlenen aralıktan uygun çarpanın seçimi niteliksel ve niceliksel faktörlerin dikkate alındığı bir değerlendirmenin yapılmasını gerektirir.

17.2. Maliyet Yaklaşımı

Maliyet yaklaşımı, bir alıcının, gereksiz külfet doğuran zaman, elverişsizlik, risk gibi etkenler söz konusu olmadıkça, belli bir varlık için, ister satın alma, isterse yapım yoluyla edinilmiş olsun, kendisine eşit faydaya sahip başka bir varlığı elde etme maliyetinden daha fazla ödeme yapmayacağı ekonomik ilkesinin uygulanmasıyla gösterge niteliğindeki değer belirlendiği yaklaşımdır. Bu yaklaşımda, bir varlığın cari ikame maliyetinin veya yeniden üretim maliyetinin hesaplanması ve fiziksel bozulma ve diğer biçimlerde gerçekleşen tüm yıpranma paylarının düşülmesi suretiyle gösterge niteliğindeki değer belirlenmektedir.

Aşağıda yer verilen durumlarda, maliyet yaklaşımının uygulanması ve bu yaklaşıma önemli ve/veya anlamlı ağırlık verilmesi gerekli görülmektedir:

- (a) katılımcıların değerlendirme konusu varlıkla önemli ölçüde aynı faydaya sahip bir varlığı yasal kısıtlamalar olmaksızın yeniden oluşturabilmesi ve varlığın, katılımcıların 61 değerlendirme konusu varlığı bir an evvel kullanabilmeleri için önemli bir prim ödemeye razı olmak durumunda kalmayacakları kadar, kısa bir sürede yeniden oluşturulabilmesi,
- (b) varlığın doğrudan gelir yaratmaması ve varlığın kendine özgü niteliğinin gelir yaklaşımını veya pazar yaklaşımını olanaksız kılması, ve/veya
- (c) kullanılan değer esasının temel olarak ikame değeri örneğinde olduğu gibi ikame maliyetine dayanması.

Yukarıda yer verilen durumlarda maliyet yaklaşımının uygulanması ve bu yaklaşıma önemli ve/veya anlamlı ağırlık verilmesi gerekli görülmele birlikte, söz konusu kriterlerin karşılanmadığı aşağıdaki ilave durumlarda, maliyet yaklaşımı uygulanabilir ve bu yaklaşıma önemli ve/veya anlamlı ağırlık verilebilir. Maliyet yaklaşımının aşağıdaki durumlarda uygulanması halinde, değerlemeyi gerçekleştirenin diğer yaklaşımların uygulanıp uygulanamayacağını ve maliyet yaklaşımı ile belirlenen gösterge niteliğindeki değeri pekiştirmek amacıyla ağırlıklandırılıp ağırlıklandırılmayacağını dikkate alması gerekli görülmektedir:

- (a) katılımcıların aynı faydaya sahip bir varlığı yeniden oluşturmayı düşündükleri, ancak varlığın yeniden oluşturulmasının önünde potansiyel yasal engellerin veya önemli ve/veya anlamlı bir zaman ihtiyacının bulunması,
- (b) maliyet yaklaşımının diğer yaklaşımlara bir çapraz kontrol aracı olarak kullanılması (örneğin, maliyet yaklaşımının, değerlemesi işletmenin sürekliliği varsayımıyla yapılan bir işletmenin tasfiye esasında daha değerli olup olmadığının teyit edilmesi amacıyla kullanılması), ve/veya
- (c) varlığın, maliyet yaklaşımında kullanılan varsayımları son derece güvenilir kılacak kadar, yeni oluşturulmuş olması.

Kısmen tamamlanmış bir varlığın değeri genellikle, varlığın oluşturulmasında geçen süreye kadar katlanılan maliyetleri (ve bu maliyetlerin değere katkı yapıp yapmadığını) ve katılımcıların, varlığın, tamamlandığındaki değerinden varlığı tamamlamak için gereken maliyetler ile kâr ve riske göre yapılan uygun düzeltmeler dikkate alındıktan sonraki değerine ilişkin beklentilerini yansıtacaktır.

17.3. Gelir Yaklaşımı

Gelir yaklaşımı, gösterge niteliğindeki değer, gelecekteki nakit akışlarının tek bir cari değere dönüştürülmesi ile belirlenmesini sağlar. Gelir yaklaşımında varlığın değeri, varlık tarafından yaratılan gelirlerin, nakit akışlarının veya maliyet tasarruflarının bugünkü değerine dayanılarak tespit edilir.

Aşağıda yer verilen durumlarda, gelir yaklaşımının uygulanması ve bu yaklaşıma önemli ve/veya anlamlı ağırlık verilmesi gerekli görülmektedir:

(a) varlığın gelir yaratma kabiliyetinin katılımcının gözüyle değeri etkileyen çok önemli bir unsur olması,

(b) değerlendirme konusu varlıkla ilgili gelecekteki gelirin miktarı ve zamanlamasına ilişkin makul tahminler mevcut olmakla birlikte, ilgili pazar emsallerinin varsa bile az sayıda olması.

Yukarıda yer verilen durumlarda gelir yaklaşımının uygulanması ve bu yaklaşıma önemli ve/veya anlamlı ağırlık verilmesi gerekli görülmekle birlikte, söz konusu kriterlerin karşılanmadığı aşağıdaki ilave durumlarda, gelir yaklaşımı uygulanabilir ve bu yaklaşıma önemli ve/veya anlamlı ağırlık verilebilir. Gelir yaklaşımının aşağıdaki durumlarda uygulanması halinde, değerlemeyi gerçekleştiren diğer yaklaşımların uygulanıp uygulanamayacağını ve gelir yaklaşımı ile belirlenen gösterge niteliğindeki değeri pekiştirmek amacıyla ağırlıklandırılıp ağırlıklandırılmayacağını dikkate alması gerekli görülmektedir:

(a) değerlendirme konusu varlığın gelir yaratma kabiliyetinin katılımcının gözüyle değeri etkileyen birçok faktörden yalnızca biri olması,

(b) değerlendirme konusu varlıkla ilgili gelecekteki gelirin miktarı ve zamanlamasına ilişkin önemli belirsizliklerin bulunması,

(c) değerlendirme konusu varlıkla ilgili bilgiye erişimsizliğin bulunması (örneğin, kontrol gücü bulunmayan bir pay sahibi geçmiş tarihli finansal tablolara ulaşabilir, ancak tahminlere/bütçelere ulaşamaz), ve/veya

(d) değerlendirme konusu varlığın gelire yaratmaya henüz başlamaması, ancak başlamasının planlanmış olması.

Gelir yaklaşımının temelini, yatırımcıların yatırımlarından getiri elde etmeyi beklemleri ve bu getirinin yatırıma ilişkin algılanan risk seviyesini yansıtmasının gerekli görülmesi teşkil eder.

Genel olarak yatırımcıların sadece sistematik risk ("pazar riski" veya "çeşitlendirmeyeyle giderilemeyen risk" olarak da bilinir) için ek getiri elde etmeleri beklenir.

18. FİYATLANDIRMA

Taşınmazın satış (pazar) değerinin tespiti, aşağıda belirtilen yöntemlerden kullanımı mümkün olanlar ile saptanmış olup değerlendirme prosesi ayrıntılı olarak verilmiştir.

Sermaye Piyasası Kurulu'nun 01.02.2017 tarih Seri III-62.1 sayılı "Sermaye Piyasasında Değerleme Standartları Hakkında Tebliğ" doğrultusunda Sermaye Piyasası Kurulu Karar Organı'nın 22.06.2017 tarih ve 25/856 sayılı kararı ile Uluslar Arası Değerleme Standartları 2017 UDS 105 Değerleme Yaklaşımları ve Yöntemleri 10.4. maddesinde; "Değerleme çalışmasında yer alan bilgiler ve şartlar dikkate alındığında, özellikle tek bir yöntemin doğruluğuna ve güvenilirliğine yüksek seviyede itimat duyulduğu hallerde, değerlemeyi gerçekleştirenlerin bir varlığın değerlendirilmesi için birden fazla değerlendirme yöntemi kullanılması gerekmez" yazmaktadır.

Tek bir yöntem ile güvenilir bir karar verilebilmesi için yeterli bulgu bulunduğundan taşınmazın Pazar değerinin tespitinde "**Emsal Karşılaştırma Yaklaşımı Yöntemi**" kullanılmıştır.

18.1. Emsal Karşılaştırma Yaklaşımı:

Bu yöntemde, taşınmazın çevresinde pazara çıkarılmış veya yakın dönemde satılmış/kiraya verilmiş benzer gayrimenkullerin satış değerleri araştırılmış ve pazar değerini etkileyebilecek kriterler çerçevesinde fiyat ayarlaması yapıldıktan sonra konu gayrimenkuller için fiyat belirlenmiştir.

Bulunan emsaller konum, kullanım alanı büyüklüğü, manzara, inşai kalite, konfor ve teknik donanım gibi kriterler dâhilinde karşılaştırılmış; yanı sıra ofisimizdeki mevcut bilgilerden faydalanılmıştır.

Pazar değerinin tespitinde, emsallerin m² birim değerleri taşınmaz niteliğine göre farklılaşmak üzere; konum, fonksiyon, büyüklük, imar durumu, şerefiye, fiziksel özellik, yapı yaşı, inşaat kalitesi, manzara vb. kriterlere göre uygunlaştırma yapılmak suretiyle değerlendirilmiştir. Uygunlaştırmada kullanılan yüzdeler oranlar örnekleme olarak aşağıdaki şekilde sınıflandırılmıştır.

Emsalin Durumu (Konum/Şerefiye)	Emsalin Durumu (Büyükük)	Emsalin Durumu (Yaş/İnşai Kalite)	Yüzdeler Oranlar
Çok Kötü	Çok Büyük	Çok Eski	> %20
Orta Kötü	Orta Büyük	Orta Eski	%11... %20
Az Kötü	Az Büyük	Az Eski	%1... %10
Benzer	Benzer	Benzer	%0
Az İyi	Az Küçük	Az Yeni	-%10... -%1
İyi	Küçük	Yeni	-%20... - %11
Çok İyi	Çok Küçük	Çok Yeni	> -%20

Satılık Emsaller

1-Emsal: Emlak Ofisi - SATILIK - 212 631 86 82

Aynı bölgede, Kaplan Han'da 3.katta konumlu 10 m² kullanım alanlı olduğu belirtilen işyeri 325.000,-TL bedelle satılıktır. (32.500,-TL/m²)

2-Emsal: Emlak Ofisi - SATILIK - 212)217 98 27

Aynı bölgede, İrfaniye Çarşısı'nda giriş katta konumlu 40 m² kullanım alanlı olduğu belirtilen işyeri 2.000.000,-TL bedelle satılıktır. (50.000,-TL/m²)

3-Emsal: Emlak Ofisi - SATILIK - 212 324 07 01

Aynı bölgede, Zeki Han'da 1.katta konumlu 125 m² kullanım alanlı olduğu belirtilen işyeri 6.500.000,-TL bedelle satılıktır. (~ 52.000,-TL/m²)

4-Emsal: Emlak Ofisi - SATILIK - 212 554 22 39

Aynı bölgede, Cağaloğlu, Nurlu Merkez Han'da konumlu 35 m² kullanım alanlı olduğu belirtilen işyeri 2.250.000,-TL bedelle satılıktır. (~ 64.286,-TL/m²)

Kiralık Emsaller

5-Emsal: Sahibi - KİRALIK - 554 537 37 12

Aynı bölgede Hocahanı Sokak üzerinde konumlu 10 m² kullanım alanlı işyeri/ofis 1.750,-TL/ay bedelle kiralıktır. (~175-TL/m²)

6-Emsal: Emlak Ofisi - KİRALIK - (12 442 42 41

Aynı bölgede Nuriosmaniye Caddesi üzerinde konumlu 24 m² kullanım alanlı işyeri/ofis 5.000,-TL/ay bedelle kiralıktır. (~208-TL/m²)

7-Emsal: Emlak Ofisi - KİRALIK - 212 231 17 84

Aynı bölgede Cemal Nadir Sokak üzerinde konumlu 5.katta 197 m² kullanım alanlı işyeri/ofis 70.000,-TL/ay bedelle kiralıktır. (~355-TL/m²)

8-Emsal: Emlak Ofisi - KİRALIK - 507 547 44 77

Aynı bölgede Aşir Efendi Caddesi üzerinde konumlu 15 m² kullanım alanlı işyeri/ofis aylık 3.500,-TL/ay bedelle kiralıktır. (~233-TL/m²)

Emsal krokisi-Satılık/Kiralık



Satılık ve Kiralık Emsallere Göre

	Birim Satış Fiyatı (TL)	Pazarlıklı Birim Fiyatı	Alan Düzeltmesi		Bina Yaşı / Kalitesi		Konum / Şerefiye		Toplam Düzeltme	Düzeltilmiş Değer (TL)
			Alanı	Düzeltme Oranı	Durumu	Düzeltme Oranı	Durumu	Düzeltme Oranı		
Konu Mülk			32,00							41.200
	Birim Satış Değeri (TL)	Düzeltme Oranı	Alanı	Düzeltme Oranı	Durumu	Düzeltme Oranı	Durumu	Düzeltme Oranı	Düzeltme Oranı	
Emsal 1	32.500	-10%	10	-20%	Benzer / Benzer	0%	Benzer	0%	-30%	22.750
Emsal 2	50.000	-10%	40	0%	Benzer / Benzer	0%	Benzer	0%	-10%	45.000
Emsal 3	52.000	-10%	125	20%	Benzer / İyi	-10%	Benzer	0%	0%	52.000
Emsal 4	64.286	-10%	35	0%	Benzer / İyi	-10%	İyi	-10%	-30%	45.000

	Birim Satış Fiyatı (TL)	Pazarlıklı Birim Fiyatı	Alan Düzeltmesi		Bina Yaşı / Kalitesi		Konum / Şerefiye		Toplam Düzeltme	Düzeltilmiş Değer (TL)
			Alanı	Düzeltme Oranı	Durumu	Düzeltme Oranı	Durumu	Düzeltme Oranı		
Konu Mülk			32,00							210
	Birim Satış Değeri (TL)	Düzeltme Oranı	Alanı	Düzeltme Oranı	Durumu	Düzeltme Oranı	Durumu	Düzeltme Oranı	Düzeltme Oranı	
Emsal 5	175	-10%	10	-20%	Benzer / Benzer	0%	Benzer	0%	-30%	123
Emsal 6	208	-10%	24	-10%	Benzer / Benzer	0%	Benzer	0%	-20%	167
Emsal 7	355	-10%	197	30%	Benzer / İyi	0%	İyi	-20%	0%	355
Emsal 8	233	-10%	15	-15%	Benzer / Benzer	0%	Kötü	10%	-15%	198

Ulaşılan Sonuç

Emsal analizinden hareketle taşınmazın Akın Tekstil A.Ş. hissesine isabet eden kısmının arsa payı dahil **m²** birim değeri için **41.200,-TL** kıymet takdir edilmiştir.

Buna göre Akın Tekstil A.Ş.'ne ait 10/100 hisseye isabet ettiği beyan edilen 2. Katta konumlu ofis kısmının değeri aşağıdaki tabloda yer almaktadır.

Kullanım Alanı (m ²)	Birim Değer (TL/m ²)	Yuvarlatılmış Satış Değeri (TL)
32	41.200	1.320.000

18.2. Gelir İndirgeme Yaklaşımı:

Bu yaklaşımda, *Doğrudan İndirgeme (Direkt Kapitalizasyon)* ve *Gelir İndirgeme (en önemli örneği İndirgenmiş Nakit Akımları analizidir)* olarak adlandırılan iki yöntem kullanılmaktadır. Rapor konusu taşınmazların değer tesbitinde kira bedelinin ve kapitalizasyon oranının kolay tespit edilebilir olması sebebiyle **Doğrudan İndirgeme yöntemi** kullanılmıştır.

Direkt ya da doğrudan kapitalizasyon da denilen ve mülkün bir yıllık stabilize getirisini baz alan bu yaklaşım, yeni bir yatırımcı açısından gelir üreten mülkün piyasa değerini analiz eder.

Bu yöntemde bir kapitalizasyon oranı elde edebilmek için karşılaştırılabilir mülklerin satış fiyatlarıyla gelirleri arasındaki ilişkiyi incelenir daha sonra konu mülkün sahip olunduktan sonraki ilk yılda elde edilen yıllık faaliyet gelirine bu oran uygulanır.

Elde edilen değer, benzer mülklerin aynı düzeyde getiri elde edeceği varsayımıyla belirlenen gelir düzeyi ile garanti edilen piyasa değeridir.

Bu analizde "Taşınmazın Değeri=Taşınmazın Yıllık Net Geliri / Direkt Kapitalizasyon Oranı" formülünden yararlanılır.

Kapitalizasyon oranı ise satılık ve kiralık emsallerin ortalama birim fiyatlarından hareketle (Bkz. Emsal Analizi) şu şekilde belirlenmiştir.

Ortalama m² satış değeri: 49.696 TL

Ortalama m² kira değeri: 243 TL

Satış Değeri / kira değeri: 49.696 / 243 = 204,5 Ay /12 Ay = 17,04 Yıl

Buna göre Kapitalizasyon oranı: 100 / 17,04 = % 5,868 olarak belirlemiştir.

Bu hesaplamalar neticesinde rapora konu hisseye isabet eden kısım için takdir olunan aylık kira ve satış değerleri aşağıda tablo halinde sunulmuştur.

Kullanım Alanı (m ²)	Aylık Birim Kira Değeri (TL/m ²)	Aylık Kira Değeri (TL)	Yıllık Kira Değeri (TL)	Direkt Kapitalizasyon Oranı	Yuvarlatılmış Satış Değeri (TL)
32	210	6.720	80.640	0,05868	1.375.000

19. ANALİZ SONUÇLARININ DEĞERLENDİRMESİ

19.1. Farklı Değerleme Metotlarının ve Analiz Sonuçlarının Uyumlaştırılması ve Bu Amaçla İzlenen Yöntemin ve Nedenlerinin Açıklaması

Görüleceği üzere kullanılması mümkün olan iki yöntemle bulunan değerler birbirine yakındır.

FARKLI DEĞERLEME YÖNTEMLERİ İLE HESAPLANMIŞ DEĞERLERİN KARŞILAŞTIRMASI	
KULLANILAN YÖNTEMLER	TOPLAM DEĞER (TL)
EMSAL KARŞILAŞTIRMA YÖNTEMİ	1.320.000
GELİR İNDİRGEME YÖNTEMİ	1.375.000

Ancak gayrimenkul rayiçleri her dönemde kendi içinde daha tutarlı bir denge taşıdığı için nihai değer olarak Emsal Karşılaştırma Yöntemi ile bulunan bedelin alınması uygun görülmüş ve taşınmazın Akın Tekstil A.Ş.'ne ait 10/100 hissesinin arsa payı dâhil değeri için **1.320.000,-TL** kıymet takdir edilmiştir.

19.2. Kira Değeri Analizi Ve Kullanılan Veriler

Bölgede yer alan benzer nitelikteki hanlar ve iş merkezleri üzerinde yapılan piyasa araştırmalarına göre rapor konusu hisseye karşılık gelen ofis alanının m² birim kira değeri **210,-TL/Ay** olarak belirlenmiştir.

19.3. Gayrimenkul ve Buna Bağlı Hakların Hukuki Durumunun Analizi

Herhangi bir dosyasına ulaşılamaması sebebiyle Hukuki bir durum olup olmadığının tespiti yapılamamıştır.

19.4. Boş Arazi Ve Geliştirilmiş Proje Değeri Analizi Ve Kullanılan Veri Ve Varsayımlar İle Ulaşılan Sonuçlar

Değerleme, proje geliştirme niteliğinde değildir.

19.5. Müşterek Veya Bölünmüş Kısımların Değerleme Analizi

Taşınmazın müşterek veya bölünmüş kısmı yoktur.

19.6. Hasılat Paylaşımı Veya Kat Karşılığı Yöntemi İle Yapılacak Projelerde, Emsal Pay Oranları

Hasılat paylaşımı veya kat karşılığı yöntemi söz konusu değildir.

19.7. Asgari Bilgilerden Raporda Verilmeyenlerin Niçin Yer Almadıklarının Gerekçeleri

Asgari bilgilerden verilmeyen herhangi bir bilgi bulunmamaktadır.

19.8. Yasal Gereklilerin Yerine Getirilip Getirilmediği Ve Mevzuat Uyarınca Alınması Gereken İzin Ve Belgelerin Tam Ve Eksiksiz Olarak Mevcut Olup Olmadığı Hakkında Görüş

Taşınmaz eski eser tescilli olup cins tashihi yapılmıştır.

19.9. Değerlemesi yapılan gayrimenkulün Sermaye Piyasası Kurulu Hükümlerine Aykırı Bir Durumu Olup Olmadığı Hakkında Görüş

Taşınmazın Sermaye Piyasası Kurulu hükümlerine aykırı bir durumu bulunmamaktadır.

20. SONUÇ

Rapor içeriğinde özellikleri belirtilen **taşınmazın Akın Tekstil A.Ş.'ne ait 10/100 hissesinin** yerinde yapılan incelemelerinde konumuna, kullanım alanı büyüklüğüne, kullanım fonksiyonuna, inşai ve mimari kalitesine ve çevrede yapılan piyasa araştırmalarına göre **arsa payı dâhil değeri için,**

1.320.000,-TL (Birmilyonüçyüzyirmibin Türk Lirası) kıymet takdir edilmiştir.

(1.320.000,-TL ÷ 19,9708 TL/Euro (*) ≅ **66.096,-Euro**)

(1.320.000,-TL ÷ 18,7320 TL/USD (*) ≅ **70.000,-USD**)

(*) 31.12.2022 tarihli TCMB Döviz Satış Kurları 1,-Euro = 19,9708 TL; 1,-USD = 18,7320 TL'dir. Euro ve USD bazındaki değerler, yalnızca bilgi için verilmiştir.

Taşınmazın/hissenin KDV (%18) dâhil değeri 1.557.600,-TL'dir.

İşbu rapor, **AKIN TEKSTİL A.Ş.**'nin talebi üzerine ve *e-imzalı* olarak düzenlenmiş olup kopyaların kullanımları halinde ortaya çıkabilecek sonuçlardan şirketimiz sorumlu değildir.

Bilgilerinize sunulur. 31 Aralık 2022

(Değerleme tarihi: 26 Aralık 2022)

Saygılarımızla,
**LOTUS Gayrimenkul Değerleme
ve Danışmanlık A.Ş.**

Eki:

- Fotoğraflar
- İmar Plan Örneği
- Takbis Belgesi
- Değerleme Uzmanları Lisans Belgeleri
- Değerleme Uzmanları Mesleki Tecrübe Belgeleri

M. Kıvanç KILVAN
Sorumlu Değerleme Uzmanı
(Lisans No: 400114)

Ercan MEŞE
Sorumlu Değerleme Uzmanı
(Lisans No: 406154)

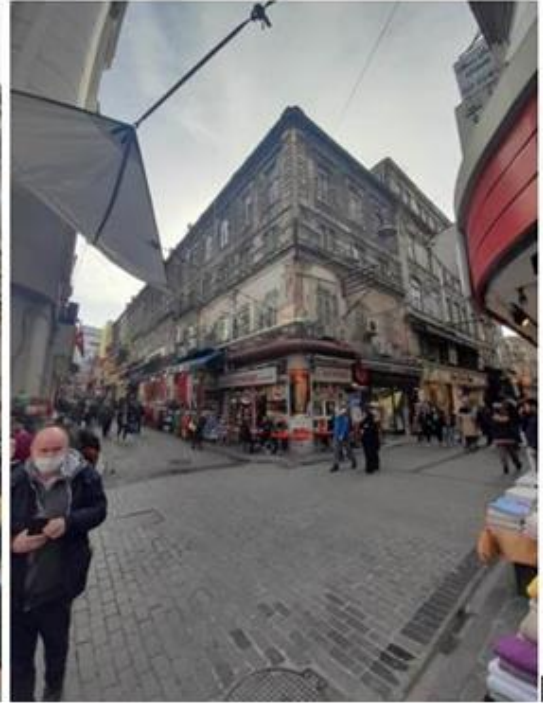

Hacopulu Han'a Ait Dış Görünümler



Değerleme Konusu Hisseye İsabet Eden Kısımın Dış ve İç Görünümleri

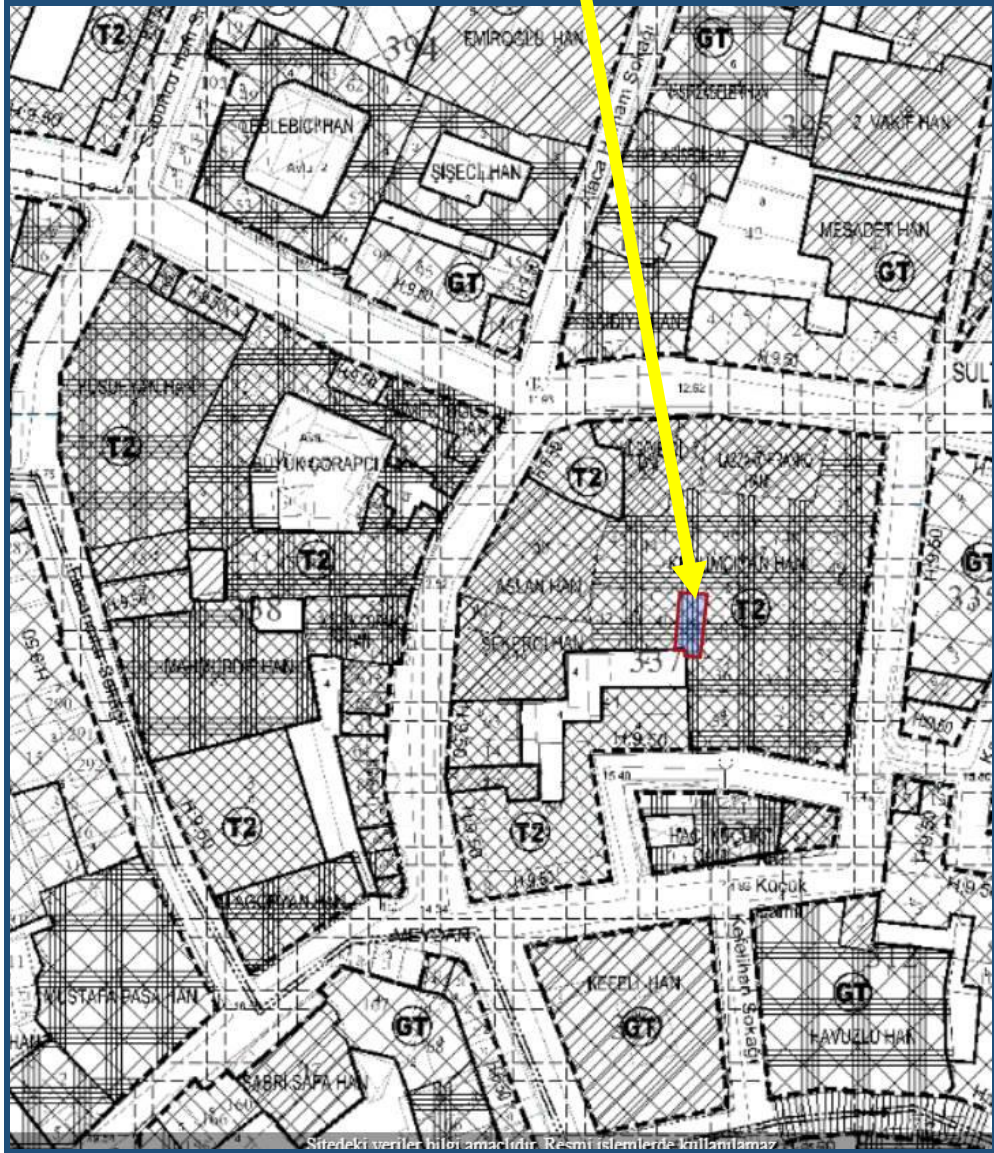
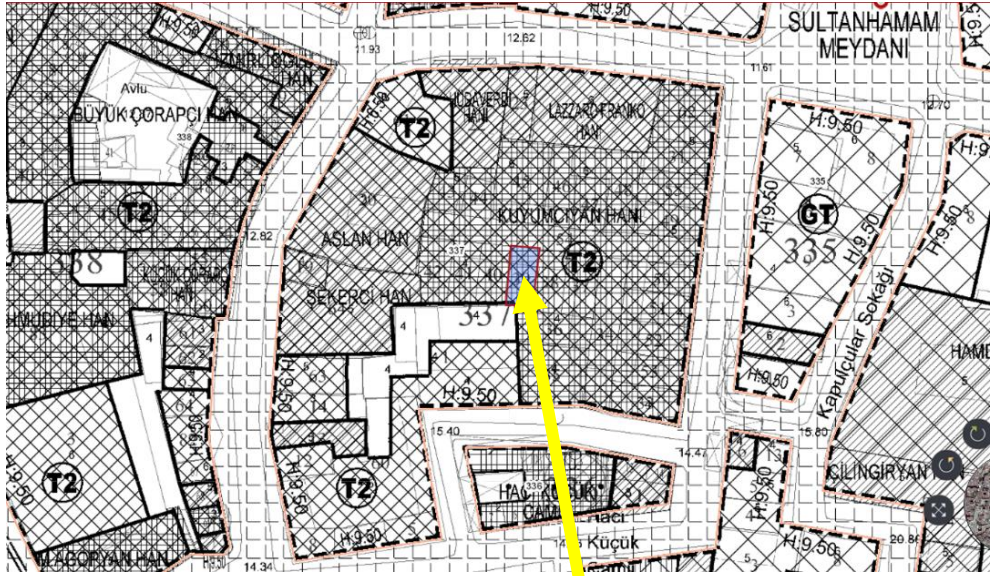

İmar Plan Örneği

BU BELGE TOPLAM 4 SAYFADAN OLUŞMAKTADIR BİLGİ AMAÇLIDIR.

Tarih: 8-12-2022-13:11

**Tapu Kaydı (Aktif Malikler için Detaylı - ŞBİ var)****TAPU KAYIT BİLGİSİ**

Zemin Tipi:	AnaTasınmaz	Ada/Parsel:	337/39
Taşınmaz Kimlik No:	24486181	AT Yüzölçüm(m2):	40.50
İl/İlçe:	İSTANBUL/FATİH	Bağımsız Bölüm Nitelik:	
Kurum Adı:	Fatih	Bağımsız Bölüm Brüt Yüzölçümü:	
Mahalle/Köy Adı:	SURURİ Mah.	Bağımsız Bölüm Net Yüzölçümü:	
Mevkii:	CAMİİ ŞERİF	Blok/Kat/Giriş/BBNo:	
Cilt/Sayfa No:	3/458	Arsa Pay/Payda:	
Kayıt Durum:	Aktif	Ana Taşınmaz Nitelik:	ÜSTÜNDE ODASI OLAN MAĞAZA

TAŞINMAZA AİT ŞERH BEYAN İRTİFAK BİLGİLERİ

Ş/B/İ	Açıklama	Malik/Lehtar	Tesis Kurum Tarih-Yevmiye	Terkin Sebebi-Tarih-Yevmiye
Beyan	1. ve 2. derecede korunması gerekli taşınmaz kültür varlığıdır. (Şablon: Kültür ve Tabiat Varlıklarının Belirlenmesi (1. ve 2. Grup - Harçtan Muaf))		Fatih 2.Bölge(Kapatildi) - 04-09-2009 16:52 - 10399	-
Beyan	BU PARSELİN LEHİNE OLMAK ÜZERE 45 PARSELİN MERDİVENLERİNDEN GEÇMEK VE HELASINDAN İSTİYADE ETMEK VE54 PARSEL NOLU GAYRUMENKULDEN GEÇMEK HAKKI MEVCUTTUR(Şablon: Geçici Yapıların Belirlenmesi)		-	-

MÜLKİYET BİLGİLERİ

(Hisse) Sistem No	Malik	El Birliği No	Hisse Pay/Payda	Metrekare	Toplam Metrekare	Edinme Sebebi-Tarih-Yevmiye	Terkin Sebebi-Tarih-Yevmiye
55532248	(SN:6533737) AKIN TEKSTİL ANONİM ŞİRKETİ V	-	10/100	4.05	40.50	İpka (Kalan) - Toplu Veri Sayısallaştırma 31-12-1992 6124	-
647848304	(SN:91254945) TÜRKAN ŞENGÜL : NADIR Kızı	10727715 5	9/40	9.11	40.50	İntikal 07-03-2022 9230	-
647848305	(SN:91254946) MUHİTTİN UMUT ŞENGÜL : FUAT Oğlu	10727715 5	9/80	4.56	40.50	İntikal 07-03-2022 9230	-
647848306	(SN:183539233) YASEMİN ONAT : FUAT Kızı	10727715 5	9/80	4.56	40.50	İntikal 07-03-2022 9230	-
647848308	(SN:46888140) CANAN BEKSAÇ : FUAT Kızı	10727715 5	9/80	4.56	40.50	İntikal 07-03-2022 9230	-
647848309	(SN:186603108) HÜLYA ATALI : FUAT Kızı	10727715 5	9/80	4.56	40.50	İntikal 07-03-2022 9230	-
647848310	(SN:159072445) ELVAN KÜÇÜK : FUAT Kızı	10727715 5	9/80	4.56	40.50	İntikal 07-03-2022 9230	-
647848311	(SN:178366644) SEVGİ DEMİRKOL : FUAT Kızı	10727715 5	9/80	4.56	40.50	İntikal 07-03-2022 9230	-

MÜLKİYETE AİT ŞERH BEYAN İRTİFAK BİLGİLERİ

Ş/B/i	Açıklama	Kısıtlı Malik (Hisse) Ad Soyad	Malik/Lehtar	Tesis Kurum Tarih-Yevmiye	Terkin Sebebi-Tarih-Yevmiye
Serh	HACİZ:08/01/1996 TARİH YEV:101 İST.6.İCRA MD.05/01/1996 TARİH 1995/1443 SY.FUAT ŞENGÜL HİS.BORÇ:5.133.300TL	AKIN TEKSTİL ANONİM ŞİRKETİ VKN		Fatih 2.Bölge(Kapatildi) - 08-01-1996 00:00 - 101	
Serh	HACİZ:08/01/1996 TARİH YEV:101 İST.6.İCRA MD.05/01/1996 TARİH 1995/1443 SY.FUAT ŞENGÜL HİS.BORÇ:5.133.300TL	TÜRKAN ŞENGÜL		Fatih 2.Bölge(Kapatildi) - 08-01-1996 00:00 - 101	
Serh	HACİZ:08/01/1996 TARİH YEV:101 İST.6.İCRA MD.05/01/1996 TARİH 1995/1443 SY.FUAT ŞENGÜL HİS.BORÇ:5.133.300TL	YASEMİN ONAT		Fatih 2.Bölge(Kapatildi) - 08-01-1996 00:00 - 101	
Serh	HACİZ:08/01/1996 TARİH YEV:101 İST.6.İCRA MD.05/01/1996 TARİH 1995/1443 SY.FUAT ŞENGÜL HİS.BORÇ:5.133.300TL	CANAN BEKSAÇ		Fatih 2.Bölge(Kapatildi) - 08-01-1996 00:00 - 101	
Serh	HACİZ:08/01/1996 TARİH YEV:101 İST.6.İCRA MD.05/01/1996 TARİH 1995/1443 SY.FUAT ŞENGÜL HİS.BORÇ:5.133.300TL	HÜLYA ATALI		Fatih 2.Bölge(Kapatildi) - 08-01-1996 00:00 - 101	
Serh	HACİZ:08/01/1996 TARİH YEV:101 İST.6.İCRA MD.05/01/1996 TARİH 1995/1443 SY.FUAT ŞENGÜL HİS.BORÇ:5.133.300TL	ELVAN KÜÇÜK		Fatih 2.Bölge(Kapatildi) - 08-01-1996 00:00 - 101	
Serh	Kamu Haczi : Üsküdar Belediye Başkanlığı nin 19/04/2022 tarih 633332 sayılı Haciz Yazısı sayılı yazıları ile. Borç :	ELVAN KÜÇÜK		Fatih - 19-04-2022 09:00 - 16244	
	2612 TL (Alacaklı : Üsküdar Belediye Başkanlığı)				
Serh	HACİZ:08/01/1996 TARİH YEV:101 İST.6.İCRA MD.05/01/1996 TARİH 1995/1443 SY.FUAT ŞENGÜL HİS.BORÇ:5.133.300TL	SEVGİ DEMİRKOL		Fatih 2.Bölge(Kapatildi) - 08-01-1996 00:00 - 101	

Bu belgeyi akıllı telefonunuzdan karekod tarama programları ile aşağıdaki barkodu taratarak;

veya Web Tapu anasayfasından (<https://webtapu.tkgm.gov.tr> adresinden) i4rISWoCPy kodunu Online İşlemler alanına yazarak doğrulayabilirsiniz.



Takbis



Değerleme Uzmanları Lisansları



MESLEKİ TECRÜBE BELGESİ

Belge Tarihi: 14.10.2019

Belge No: 2019-01.1872

Sayın Mustafa Kıvanç KILVAN

(T.C. Kimlik No: 22699984560 - Lisans No: 400114)

Sermaye Piyasası Kurulu tarafından gayrimenkul değerlendirme alanındaki tecrübenin kontrolüne ilişkin belirlenen ilke ve esaslar çerçevesinde “**Sorumlu Değerleme Uzmanı**” olmak için aranan 5 (beş) yıllık mesleki tecrübe şartını sağladığınız tespit edilmiştir.

Doruk KARŞI
Genel Sekreter

Encan AYDOĞDU
Başkan



MESLEKİ TECRÜBE BELGESİ

Belge Tarihi: 14.10.2019

Belge No: 2019-01.1877

Sayın Ercan MEŞE

(T.C. Kimlik No: 25360103628 - Lisans No: 406154)

Sermaye Piyasası Kurulu tarafından gayrimenkul değerlendirme alanındaki tecrübenin kontrolüne ilişkin belirlenen ilke ve esaslar çerçevesinde “**Sorumlu Değerleme Uzmanı**” olmak için aranan 5 (beş) yıllık mesleki tecrübe şartını sağladığınız tespit edilmiştir.

Doruk KARŞI
Genel Sekreter

Encan AYDOĞDU
Başkan

Mesleki Tecrübe Belgeleri